



PREFEITURA MUNICIPAL DE MORRETES  
SECRETARIA MUNICIPAL DE ASSISTÊNCIA SOCIAL



# PLANO PLURIANUAL 2022/2025

POLÍTICA MUNICIPAL DE  
ASSISTÊNCIA SOCIAL

MORRETES/PR  
2023

Secretaria Municipal de Assistência Social – Morretes  
Rua Santos Dumont, 107 - Centro, Morretes - PR, 83350-000



**PREFEITURA MUNICIPAL DE MORRETES**  
**SECRETARIA MUNICIPAL DE ASSISTÊNCIA SOCIAL**



**PLANO PLURIANUAL**  
**2022/2025**

POLÍTICA MUNICIPAL DE ASSISTÊNCIA SOCIAL

**Sebastiao Brindarolli Junior**  
Prefeito

**Vitor Bertolin**  
Vice-prefeito

**Clodoaldo Tonetti**  
Secretário Municipal de Ação  
Social

**Maria Cristina Moraes da Costa Pinto**  
Presidente do Conselho Municipal de Assistência Social

Responsável técnico:

Jéssica Monique Kül Magalhães

Assistente Social da Secretaria Municipal de Ação Social de Morretes/Pr

Edinaldo Malta da Silva

Psicólogo da Secretaria Municipal de Ação Social de Morretes/Pr

Colaboração:

Aline Maíre de Freitas Machado

Estagiária de Serviço Social

Contato:

Secretária Municipal de Ação Social

Endereço: R. Santos Dumont, 107 - Centro, Morretes - PR, 83350-000

Telefone: (41) 935009549 - email: [acaosocial@morretes.pr.gov.br](mailto:acaosocial@morretes.pr.gov.br)

## SUMÁRIO

<b>DIAGNÓSTICO SOCIOTERRITORIAL.....</b>	<b>2</b>
<b>1. APRESENTAÇÃO .....</b>	<b>5</b>
<b>2. ASPECTOS GERAIS .....</b>	<b>5</b>
<b>3. DIAGNÓSTICO SOCIOTERRITORIAL.....</b>	<b>6</b>
<b>4. CONTEXTO MUNICIPAL.....</b>	<b>6</b>
<b>5. TRABALHO E RENDIMENTO .....</b>	<b>9</b>
<b>6. RELATÓRIO DE ATENDIMENTO DA FOMENTO DE JANEIRO A AGOSTO DE 2023.....</b>	<b>10</b>
<b>7. ATENDIMENTOS NA SALA DO EMPREENDEDOR .....</b>	<b>10</b>
<b>8. ATENDIMENTOS DA AGÊNCIA DO TRABALHADOR.....</b>	<b>11</b>
<b>9. EDUCAÇÃO.....</b>	<b>12</b>
<b>10. DADOS DO CADASTRO ÚNICO PARA PROGRAMAS SOCIAIS - CADÚNICO .....</b>	<b>12</b>
<b>11. DETERMINANTES E CONDICIONANTES DE SAÚDE .....</b>	<b>17</b>
<b>12. VULNERABILIDADE SOCIAL .....</b>	<b>18</b>
12.1 Condicionalidades da Saúde .....	18
12.2 Condicionalidades de Educação: .....	19
12.3 Saúde .....	20
<b>13. ATENDIMENTO/ACOMPANHAMENTO PELA ASSISTÊNCIA SOCIAL DAS FAMÍLIAS QUE DESCUMPRIRAM AS CONDICIONALIDADES .....</b>	<b>22</b>
<b>14. TERRITÓRIO .....</b>	<b>22</b>
<b>15. PROTEÇÃO SOCIAL BÁSICA .....</b>	<b>24</b>
<b>16. PROTEÇÃO SOCIAL ESPECIAL .....</b>	<b>25</b>
<b>17. PROGRAMA PRIMEIRA INFÂNCIA .....</b>	<b>30</b>
<b>18. Mapeamento dos Serviços da Rede Socioassistencial do território e Abrangência CRAS de Morretes 43</b>	<b>43</b>
<b>19. PROGRAMA DO LEITE - PLC.....</b>	<b>45</b>
<b>20. PROGRAMA COMIDA BOA.....</b>	<b>47</b>
<b>21. PROGRAMA PASSE LIVRE .....</b>	<b>48</b>
<b>22. SERVIÇO ESPECIALIZADO DE ABORDAGEM SOCIAL .....</b>	<b>49</b>
<b>23. SERVIÇO DE PROTEÇÃO SOCIAL PARA ADOLESCENTES EM CUMPRIMENTO DE MEDIDA SOCIOEDUCATIVA EM MEIO ABERTO.....</b>	<b>51</b>
<b>24. SERVIÇO DE ACOLHIMENTO INSTITUCIONAL.....</b>	<b>52</b>
<b>25. ESTRUTURA ORGANIZACIONAL DA SECRETARIA .....</b>	<b>54</b>
<b>REFERÊNCIA BIBLIOGRAFICA.....</b>	<b>55</b>



PREFEITURA MUNICIPAL DE MORRETES  
SECRETARIA MUNICIPAL DE ASSISTÊNCIA SOCIAL



## 1. APRESENTAÇÃO

O presente trabalho corresponde à aspectos apontados por dados oficiais, coletados no Município de Morretes, visando nortear futuros planejamentos de ações de médio e longo prazos que busquem incidir de maneira mais ampla sobre a realidade social da cidade. Tem por base, a abordagem distinta, porém complementar, em relação ao trabalho social com indivíduos, famílias e comunidades, uma vez que possibilita a construção de estratégias de atuação que sejam capazes de orientar o trabalho futuro, evitando assim, que vulnerabilidades e riscos se agravem gerando violação de direitos.

## 2. ASPECTOS GERAIS

Morretes é classificada, segundo o IBGE (2022), uma cidade pequena, com uma população de 18.309 habitantes. Morretes está localizada entre a serra e o litoral paranaense, rodeada de charme e encantos naturais. Dos Municípios fora da região metropolitana de Curitiba, Morretes é o Município mais próximo da capital do Estado – com distância da sede da cidade de 70,40 km – dispõe de duas rodovias pavimentadas, uma delas é a Estrada da Graciosa, uma das estradas mais bonitas do Brasil, que liga Curitiba ao litoral do Paraná, a qual, atualmente, passa por obras para reparar danos provocados por chuvas desde o final do ano 2022.

Os limites do Município confrontam com Antonina, Paranaguá, Guaratuba, São José dos Pinhais, Piraquara, Quatro Barras e Campina Grande do Sul. Morretes tem uma área territorial de 684,580 km<sup>2</sup>, com duas divisões administrativas: a sede e o distrito de Porto de Cima. Sua altitude em relação ao nível do mar é de dez metros, caracterizando a cidade como, em média, uma das mais baixas da região litorânea, ficando somente acima de Paranaguá (IPARDES, 2011).

Ilustração:

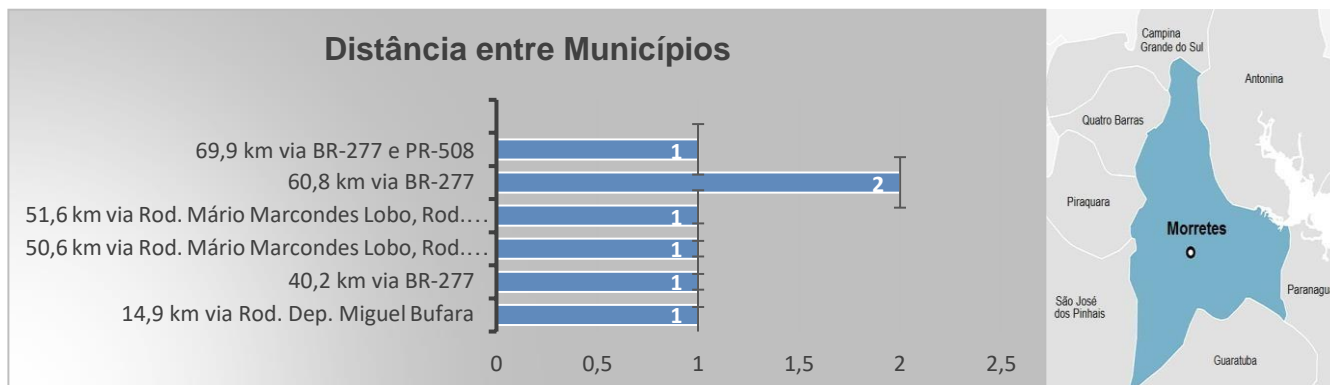

### 3. DIAGNÓSTICO SOCIOTERRITORIAL

Este diagnóstico está sendo desenvolvido no ano de 2023 e a última atualização parcial de dados foi realizada em setembro do referido ano. O Diagnóstico Socioterritorial é dinâmico e está em constante evolução, sendo necessária a sua atualização periódica para novos dados históricos e análises cada vez mais apuradas da realidade social do território municipal.

### 4. CONTEXTO MUNICIPAL

Segundo o Historiador, Éric Joubert, o povoado de Morretes foi fundado em 1721, mas oficialmente, em 31 de outubro de 1733 foram demarcadas as 300 braças da cidade, a partir do local onde hoje está o monumento Marco Zero. Autoridades presentes jogaram punhados de terra ao ar e gritaram “Terra, terra, terra.”. A capela construída em meados do Século XVIII e dedicada ao “Menino Deus dos Três Morretes”- referência aos pequenos morros que circulam a cidade – por isso, o nome que deu origem ao Município. A cidade de Morretes está situada na zona fisiográfica do litoral paranaense, estendendo-se da encosta da Serra do Mar para o leste e limitando-se ao oeste com os municípios de São José dos Pinhais, Piraquara e Quatro Barras; ao norte com o município de Campina Grande do Sul; ao nordeste com o município de Antonina e a Baía de Paranaguá; ao leste com Paranaguá e ao sul e sudeste com o município de Guaratuba.

A fronteira ocidental de Morretes fica a cerca de 35 km do mar. Todas as divisas estaduais são formadas por acidentes geográficos, ao norte e oeste pelos espigões das Serras dos Órgãos, da Graciosa, do Marumbi e da Farinha Seca, no Sudeste pelas serras da Igreja, das Canavieiras e da Prata. No Sudeste, é o Rio Arraial, numa altitude de cerca de oitocentos metros, que forma o limite do município. Com Antonina e Paranaguá, são as lagoas. Possui também uma das maiores elevações do Paraná, o Pico do Marumbi, que tem 1539 metros de altitude.

Morretes tem um clima subtropical úmido ( Cfa-Clima temperado, com verão ameno), com pluviosidade significativa ao longo do ano.

A cidade de Morretes, do litoral sul do Brasil, é adjacente à cadeia de montanhas da Serra do Mar. Esse relevo em conjunto com a convecção e encontro de massas de ar, fazem as precipitações serem intensas na região e associadas a desastres hidrológicos, como as inundações rápidas, ou enxurradas. Conforme previsões climáticas, o aumento da temperatura proporcionará o incremento na precipitação e risco de enxurradas. Para compreender a relação entre precipitação e enxurradas na macrozona urbana de Morretes, verificou-se a pluviosidade 1940 a 2020 com dados da Agência Nacional de Águas, registros de enxurradas com relatórios da Defesa Civil, episódios ENOS e projeção futura da precipitação dos meses com mais desastres com observações meteorológicas. A interação desses itens foi avaliada pela Correlação de Pearson. A relação retrospectiva demonstra que as enxurradas em Morretes são influências pela precipitação, mas, outros fatores, como a cobertura da terra, interferem nesse desastre. Essas chuvas não demonstraram ter relação com ENOS, mas, futuros estudos com o Modo Anular Sul são indicados para encontrar associações com outras teleconexões. A relação projetiva é que com o aumento da temperatura acima de 2°C, a média mensal da precipitação de março aumente e desastres hidrológicos sejam mais comuns. De acordo com o histórico de urbanização, são previstas quantidades menores de enxurradas, inundações rápidas, e maiores das graduais e de alagamentos. O planejamento territorial e adequada cobertura da terra são recomendados para gestão desses desastres futuros.

A população da cidade de Morretes (PR) chegou a 18.309 pessoas no Censo de 2022, o que representa um aumento de 16,48% em comparação com o Censo de 2010. Os resultados foram

divulgados nesta quarta-feira (28) de agosto pelo Instituto Brasileiro de Geografia e Estatística (IBGE).

## População

### Morretes PR

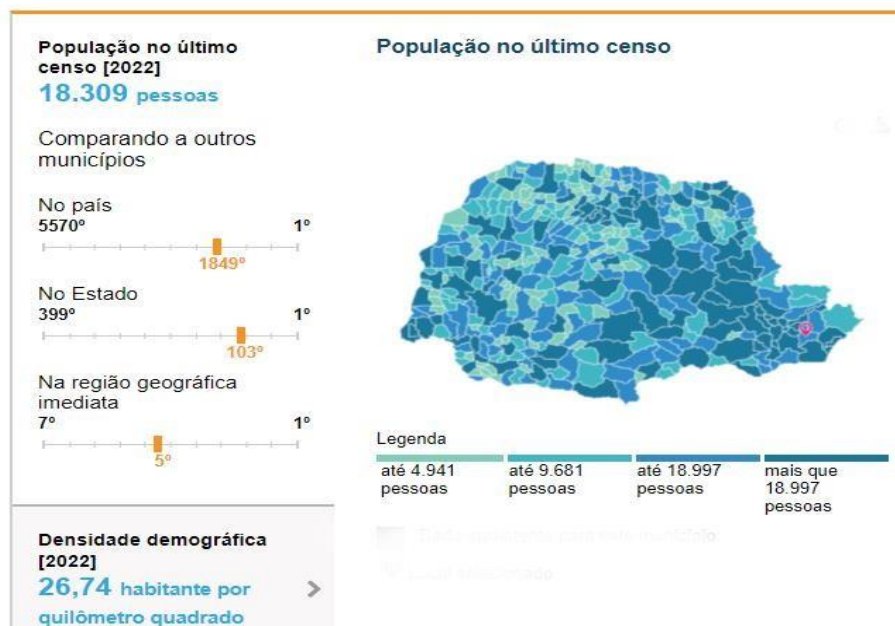

Fonte: <https://cidades.ibge.gov.br/brasil/pr/morretes/panorama>

## 5. TRABALHO E RENDIMENTO

Segundo IBGE, em 2021, o salário médio mensal era de 2 salários mínimos. A proporção de pessoas ocupadas em relação à população total era de 17.3%. Na comparação com os outros municípios do estado, ocupava as posições 231 de 399 e 214 de 399, respectivamente. Já na comparação com cidades do país todo, ficava na posição 2168 de 5570 e 1800 de 5570, respectivamente. Considerando domicílios com rendimentos mensais de até meio salário mínimo por pessoa, tinha 37% da população nessas condições, o que o colocava na posição 96 de 399 dentre as cidades do estado e na posição 3180 de 5570 dentre as cidades do Brasil.



Figura:

### TRABALHO E RENDIMENTO

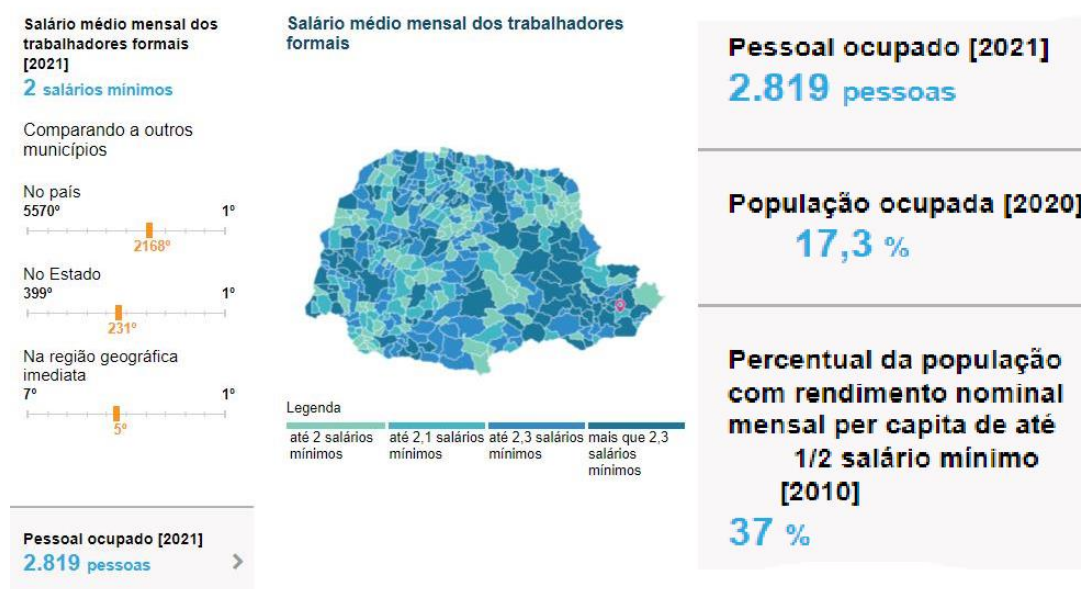

Fonte:

<https://cidades.ibge.gov.br/brasil/pr/morretes/panorama>

## 6. RELATÓRIO DE ATENDIMENTO DA FOMENTO DE JANEIRO A AGOSTO DE 2023

Empréstimos concedidos representam a quantidade de empréstimos que foram efetivados com sucesso.

Empréstimos excluídos representam a quantidade de empréstimos que por algum motivo não foram finalizados, em sua grande maioria por restrição nominal do solicitante, ou algum terceiro envolvido – e que não foram regularizados dentro do prazo.

Empréstimos recusados referem-se a negativa do fomento para liberação de crédito, mesmo que a pessoa não tenha restrição nominal – provavelmente pela falta de capacidade de crédito do solicitante.

Simulações de empréstimo com valores e condições variadas, informações complementares e documentais.

EMPRESTIMOS CONCEDIDOS	16	VALOR TOTAL: R\$ 175.550,00
EMPRESTIMOS EXCLUÍDOS	18	VALOR TOTAL: R\$ 259.500,00
EMPRESTIMOS RECUSADOS	3	VALOR TOTAL: R\$ 24.000,00
SOLICITAÇÃO DE SIMULAÇÃO	148	VALOR INDEFINIDO
TRANCAÇÃO FINANCEIRA		<b>VALOR TOTAL: 471.050,00</b>



## **7. ATENDIMENTOS NA SALA DO EMPREENDEDOR**

Levantamento de atendimento na sala do empreendedor que muitas vezes não entram no sistema de lançamento

- ☐ Consulta e recuperação de senha GOV (para mei – carteira de trabalho digital, outros serviços)
- ☐ Informações sobre abertura de mei
- ☐ Solicitação de inscrição municipal para liberar Nota Fiscal da prefeitura
- ☐ Emissão de Boleto – Boletos atrasados, boletos atuais.
- ☐ Informação sobre dívidas relacionadas ao Mei

Normalmente esses atendimentos não eram lançados no sistema por conta da demanda (o cadastramento no sistema leva tempo). Hoje, a maioria dos atendimentos são lançados, mas por uma questão de otimização de tempo, quando se trata de informações e atendimento mais específico o lançamento acaba não sendo feito.

## **8. ATENDIMENTOS DA AGÊNCIA DO TRABALHADOR**

A Agência do trabalhador é um órgão Estadual, que conta com a parceria do município de Morretes para facilitar os serviços aos munícipes. Este serviço, agora, está disponibilizado em um espaço exclusivo para atendimento, na "Sala da Cidadania".

O objetivo da Agência é conectar empregadores e candidatos que buscam colocação no mercado de trabalho.

Ela aumenta as oportunidades e também oferece cursos para ampliar as habilidades profissionais.

Os serviços oferecidos pela mesma são:

- ☐ IMO (intermediação de Mão de Obra)
- ☐ Orientação à solicitações do Seguro Desemprego (também oferecido online pela carteira de trabalho digital)

O atendimento é de segunda a sexta-feira, no horário das 8h às 12h e das 13h às 17h.

A "Sala da Cidadania", está localizada na praça Rocha Pombo, 10, Centro, Sede da Prefeitura de Morretes, Anexo 04.

### Levantamento de Janeiro a Agosto

CADASTROS REGISTRADOS NO SISTEMA	504
ENCAMINHAMENTO DE VAGAS	302
COLOCAÇÃO NO MERCADO DE TRABALHO	156
VAGAS INFORMAIS	39
COLOCADOS PCD	09
SEGURO DESEMPREGO PRESENCIALMENTE	297
SEGURO DESEMPREGO ONLINE	102
REGULARIZAÇÃO DE DADOS BANCÁRIOS PARA LIBERAÇÃO	78
LIBERAÇÃO EM ANÁLISE DE RISCO	107
RECURSOS PARA LIBERAÇÃO – COM ATA JUDICIAL	19

Fonte: A Agência do trabalhador de Morretes – PR / órgão Estadual.

## 9. EDUCAÇÃO

O município de Morretes conta, em dezembro de 2022, com 13.573 crianças e adolescentes matriculados na rede municipal de educação, escolas municipais e nos Centros Municipais de Educação Infantil (CMEI). A rede estadual possui 1.648 pessoas matriculadas, levando em conta todas as faixas etárias. ([www.consultaescolas.pr.gov.br/consultaescolas-java/pages/templates/initial2.jsf?windowId=721](http://www.consultaescolas.pr.gov.br/consultaescolas-java/pages/templates/initial2.jsf?windowId=721)).

Figura:

ESCOLAS DO MUNICIPIO DE MORRETES	ALUNOS MATRICULADOS
AMERICA DE CIMA, E R M DE-EF-41140087	84
ARLINDO DE CASTRO, E M PROF-EI EF-41140109	966
BARRO BRANCO, E R M DE-EI EF-41140125	331
BENEDITA DA SILVA VIEIRA, E R M-EI EF-41140133	1064
CANHEMBORA, E R M DE-EI EF-41140150	255
DESAUDA B DA C PINTO, E M PROFA-EI EF-41140176	3578
DINORAH S PEREIRA, E R M - EF-41140320	9
DULCE S DA MOTTA CHEROBIM, E M-EI EF-41140214	1951
ESMERALDA CIT SCUCATO, E R M PROFA-EI EF-41140095	216
LUIZ F DE FREITAS, E M DR-EI EF-41140222	1142
MARIA AUGUSTA CAMPOS CAGNI, E R M - EIEF-41140249	157
MARIA LUISA B MERKLE, C M E I PROFA-41373308	1225
MIGUEL SCHLEDER, E M-EI EF-41140257	2281
MORRO ALTO, E R M DE-EF-41140265	63
SITIO GRANDE, E R M DE-EF-41140354	110
THEREZA MADALOZO ZILLI, E R M PROFA-EF-41140079	141
<b>TOTAL</b>	<b>13573</b>

Fonte: <https://bi.redeexecutiva.pr.gov.br>

## 10.DADOS DO CADASTRO ÚNICO PARA PROGRAMAS SOCIAIS - CADÚNICO

O Cadastro Único é um dos instrumentos utilizados pela Vigilância Socioassistencial para coletar dados referentes às famílias do município de Morretes, estas informações possibilitam aos gestores e aos técnicos da política da Assistência Social visualizar e identificar o perfil das famílias cadastradas no CadÚnico.

Segundo o levantamento realizado com base em dados referente ao mês de agosto de de 2023, o Cadastro Único Municipal possui **3.775** famílias cadastradas, em média a composição familiar das mesmas é de 6,5 pessoas por família, ao todo o CadÚnico possui 4.594 pessoas cadastradas.

Além de garantir renda básica para as famílias em situação de pobreza, o Programa Bolsa Família busca integrar políticas públicas, fortalecendo o acesso das famílias a direitos básicos como saúde, educação e assistência social. O Bolsa Família contribui para o resgate da dignidade e da cidadania das famílias também pela atuação em ações complementares, por meio de articulação com outras políticas para a superação da pobreza e transformação social, tais como assistência social, esporte, ciência e trabalho, conforme os dados abaixo.

### Dados atualizado até o mês de setembro de 2023

Famílias atendidas pelo Programa Bolsa Família	1.633
Pessoas beneficiadas	4.639
benefício médio	R\$ 701,27
totalizando um investimento	R\$ 1.145.179,00

Para acessar o benefício do Programa Bolsa família, as famílias precisam estar em um perfil de renda que varia de acordo com a composição familiar, aquelas que são compostas apenas por adultos, devem possuir renda “per capita” de até R\$ 218,00. Para aquelas que possuem em sua composição do núcleo familiar criança e adolescente o limite de renda é R\$ 200,00 “per capita”.

As famílias que já são beneficiárias e ao atualizar o Cadastro Único a renda “per capita” ultrapassar o limite inicial (sendo menor que meio salário mínimo nacional), continuam a receber o benefício por um período de dois anos. Desta maneira o governo federal visa assegurar a estabilidade financeira das mesmas (desde que não sejam incluídas em processos

de auditoria). No mês de novembro de 2021 o município possuía 444 famílias nesta condição.

O Governo Federal utiliza os dados do Cadastro Único para conceder benefícios e serviços de programas sociais, como: Tarifa Social de Energia Elétrica (TSEE), Benefício de Prestação Continuada (BPC), Programa Bolsa Família (PBF), entre outros. Os dados do Cadastro Único também podem ser utilizados para o mapeamento das vulnerabilidades locais, o planejamento das ações e a seleção de beneficiários dos programas sociais geridos pelo estado ou município. Atualmente (julho de 2023) tem:

- ☐ **3.775** famílias inseridas no Cadastro Único;
- ☐ **3.026** famílias com o cadastro atualizado nos últimos dois anos;
- ☐ **2.762** famílias com renda até ½ salário mínimo; e
- ☐ **2.347** famílias com renda até ½ salário mínimo com o cadastro atualizado.
- ☐ **Cadastro Único para Programas Sociais - CadÚnico:**

- **Programa Bolsa Família**
- **Benefício de Prestação Continuada (BPC)**
- Isenção de taxas em concursos federais
- Isenção de taxas em concursos públicos distritais
- **Telefone Popular**
- Fomento às atividades produtivas rurais
- Tarifa social de energia elétrica – **Programa Luz Fraterna**
- Tarifa social de água
- Programas habitacionais
- **Carteira da pessoa idosa**
- **Carta social**
- Auxílio emergencial durante a pandemia da Covid-19
- **Programa Nossa Gente Paraná – Família Paranaense**
- **Programa Leite das Crianças**

Em março de 2023, o município de MORRETES/PR recebeu R\$ 21.501,15 de repasse do PROCAD-SUAS.

Taxa de Atualização Cadastral – TAC do Cadastro Único Para Programas Sociais – CadÚnico, conforme conceitos e procedimentos a seguir:

1. Conceito de atualização cadastral para fins do CadÚnico: cadastros atualizados dentro do prazo máximo de 02 anos.
2. Como é Calculada a TAC: calculada pela divisão do total de cadastros válidos de famílias com renda per capita, até meio salário mínimo atualizados nos últimos dois anos no Cadastro Único do município, pelo total de cadastros de famílias com renda per capita, até meio salário mínimo no Cadastro Único no município;
3. Quem calcula a TAC: a SENARC – Secretaria Nacional de Renda de Cidadania, mensalmente faz o cálculo da TAC e das demais taxas que compõe o Índice de Gestão Descentralizada Municipal do CadÚnico e do Programa Bolsa Família – IGDM (PBF). 4. Variação da TAC: este indicador varia de 0 (zero) a 1 (um), sendo mais próximo de 1 (um) melhor a qualidade das ações de atualização cadastral do município.
5. A TAC pode oscilar mensalmente conforme o número de famílias incluídas e/ou excluídas no CadÚnico, e sobretudo, depende da ação de atualização cadastral desempenhada pela equipe municipal do CadÚnico.
6. Mínimos estabelecidos para validação da TAC: deverá ser mantida ou superada a TAC conforme histórico mensal das mesmas.
7. Para fins de conferência da prestação de contas do PPAS, deverá ser considerado as TAC relativas aos meses de prestação de contas. A título de exemplo: julho a dezembro relativo ao ano de 2016. Na ocorrência de diminuição da TAC, a Regional SEDS deverá orientar e assessorar o município para superação das dificuldades que ocasionaram a diminuição da mesma.

8. Como acessar a TAC: a SENARC disponibiliza mensalmente todas as taxas de composição do IGDM por meio do endereço eletrônico: <https://drive.google.com/drive/folders/0B0Z2dk3o3EMjcWFXznJHQ052TFE>.

Fonte:MC, Cadastro Único para Programas Sociais (07/2023)

Famílias cadastradas x famílias atualizadas no Cadastro Único

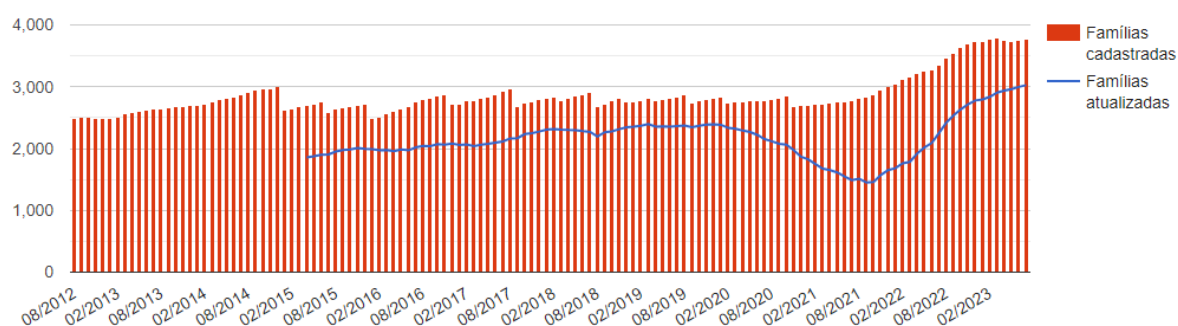

Para acessar o benefício do Programa bolsa família, as famílias precisam estar em um perfil de renda que varia de acordo com a composição familiar, aquelas que são compostas apenas por adultos, devem possuir renda “per capita” de até R\$100,00. Para aquelas que possuem em sua composição do núcleo familiar criança e adolescente o limite de renda é R\$200,00 “per capita”.

As famílias que já são beneficiárias e, ao atualizar o Cadastro Único, a renda “per capita” ultrapasse o limite inicial (sendo menor que meio salário mínimo nacional), continuam a receber o benefício por um período de dois anos. Desta maneira o governo federal visa assegurar a estabilidade financeira das mesmas (desde que não sejam incluídas em processos de auditoria).

## 11. DETERMINANTES E CONDICIONANTES DE SAÚDE

De acordo com a Lei 8080/1990, os fatores determinante e condicionantes de saúde são: a alimentação, a moradia, o saneamento básico, o meio ambiente, o trabalho, a renda, a educação, o transporte, o lazer e o acesso aos bens e serviços essenciais para a saúde, ou seja, são fatores que podem determinar o processo saúde-doença.



## 12. VULNERABILIDADE SOCIAL

Vulnerabilidade social é um conceito multidimensional que se refere à condição de indivíduos ou grupos em situação de fragilidade, que os tornam expostos a riscos e a níveis significativos de desagregação social. A vulnerabilidade são situações ou identidades que podem levar à exclusão social dos sujeitos, a insuficiência de renda, apesar de importante, não lazer, território vulnerável, relações familiares fragilizadas, presença de tráfico de drogas, escassez de geração de renda e trabalho, são sinais de alerta.

De acordo com Índice de Vulnerabilidade das Famílias (IVF-PR), o município possui 736 famílias em situação de alta vulnerabilidade social, tal índice é calculado com base nas famílias cadastradas no Cadastro Único e leva em consideração os seguintes

### **Dimensão 1 - Adequação do domicílio** (5 componentes)

Essa dimensão reúne dados a respeito das condições de moradia do domicílio em que a família reside. Há diferentes fontes de inadequação da situação de moradia das famílias. A identificação dos componentes mostra, numa visão geral, uma descrição de adequação das condições de habitação, pontuando mais as famílias que vivem em condições mais distantes dessa adequação.

### **Dimensão 2 - Perfil e composição familiar** (9 componentes)

Essa dimensão agrega informações da composição familiar. Nenhuma política pública pode alterar a condição do perfil da família, mas essas questões são essenciais na hora de calcular a vulnerabilidade social, já que apontam quais são as famílias mais frágeis e que necessitam, portanto, de uma atenção especial.

### **Dimensão 3 - Acesso ao trabalho e renda na família** (2 componentes)

Essa dimensão indica a condição de trabalho remunerado dos adultos que compõem a família e leva em conta o quanto a família dispõe de renda para suprir suas necessidades, contando com todos os rendimentos declarados de todas as pessoas da família.

### **Dimensão 4 - Condição de escolaridade** (

Essa dimensão particulariza as questões a respeito do acesso e do desenvolvimento escolar dos componentes da família, retratando a defasagem.



O índice é calculado mensalmente pela Seds e fica disponível no sistema para acesso direto dos comitês. A vulnerabilidade em cada município é variável. O grupo de famílias mais vulneráveis de um município terá um índice mínimo e máximo diferente de outros municípios.

A existência de uma ferramenta técnica e objetiva de seleção das famílias não anula o papel do Comitê Local, que deverá estudar a listagem das famílias elencadas pelo IVF e focar nas famílias com os índices mais altos. Este é um momento importante para que os profissionais troquem informações sobre as famílias: se têm conhecimento sobre a permanência da família no território; se estão inseridas em seus serviços. Isso facilitará o processo de abordagem posterior com a família.

Nesta troca, podem ser percebidas alguma divergência entre o que o sistema apresenta e o que é de conhecimento dos profissionais. Então, o técnico do Cras deverá realizar visita domiciliar para entrevistar a confirmar a real situação da família para que, assim, possa ser validada ou não como família a ser incluída no programa. É neste estudo, também, que os profissionais podem perceber que famílias atendidas em seus serviços que seriam público do programa não constam na lista ou estão com IVF-PR alto. O procedimento é o mesmo: visita domiciliar, cadastramento da família no CadÚnico ou atualização cadastral e posterior aplicação do IVF-PR para confirmação se é família elegível para o programa.

Quando uma família entra no programa, ela e o poder público assumem compromissos para reforçar o acesso de crianças, adolescentes, jovens e gestantes à saúde e à educação. Esses compromissos são conhecidos como condicionalidades, quais sejam:

### **7.12.1 Condicionalidades da Saúde**

- realização de pré-natal;
- cumprimento do calendário nacional de vacinação;
- acompanhamento do estado nutricional, para os beneficiários que tenham até 7 anos de idade incompletos.

### **7.12.2 Condicionalidades de Educação:**

Frequência escolar mínima:

- 60% para os beneficiários de 4 a 6 anos de idade incompletos;
- 75% para os beneficiários de 6 a 18 anos de idade incompletos, que não tenham concluído a educação básica.

O acompanhamento das condicionalidades de educação voltou a ser obrigatório desde o terceiro período de 2022, nos meses de junho e julho.

Com a Lei nº 14.601, de 19 de junho de 2023, que institui o novo Programa Bolsa Família, não haverá mais o acompanhamento na educação dos jovens de 18 a 21 anos. As demais faixas etárias e respectivas frequências mensais mínimas permanecem inalteradas.

acompanhamento das condicionalidades de educação.

O município de MORRETES/PR conseguiu acompanhar 1.119 beneficiários(as) entre 4 e 18 anos incompletos de idade, o que corresponde a uma cobertura de acompanhamento de 67,3% na educação. O resultado nacional de acompanhamento foi de 76,2%.

O município possui, portanto, um acompanhamento da frequência escolar razoável. É fundamental que o gestor municipal do PBF conheça e se articule com o coordenador municipal do PBF na Educação, que é o responsável técnico por esse acompanhamento na Secretaria Municipal de Educação. A partir disso, podem focar nos beneficiários que estejam sem informação de acompanhamento ou com informação desatualizada sobre a escola em que estudam (“não localizados”), realizando ações de orientação às famílias para que informem nas escolas que suas crianças e jovens são beneficiários do PBF e para que atualizem o Cadastro Único quando houver mudança de escola, ou ainda realizando a busca ativa de beneficiários que estejam fora da escola. Também é importante tentar identificar e registrar adequadamente os motivos que levam os alunos com baixa frequência a não cumprirem a condicionalidade, para que o poder público possa atuar no sentido de auxiliar a família a superar possíveis situações de agravamento de vulnerabilidades e identificar demandas e direitos sociais não atendidos no território.

### **7.12.3 Saúde**

O acompanhamento das condicionalidades de saúde não foi suspenso durante a pandemia do Covid-19, mas o registro das informações foi fortemente impactado, uma vez que a coleta das informações permaneceu como não obrigatória da 1ª vigência de 2020 até à 1ª vigência de 2021. Desde a 2ª vigência

de 2021, o Ministério da Saúde decidiu retomar a obrigatoriedade do registro do acompanhamento das condicionalidades de saúde e, por consequência, temos observado uma recuperação dos níveis de acompanhamento, mas ainda muito aquém dos níveis observados antes da pandemia.

Em junho de 2023, 2.737 beneficiários(as) tinham perfil para acompanhamento das condicionalidades de saúde. Compõem o público para acompanhamento das condicionalidades de saúde as crianças menores de 7 anos e as mulheres.

O município de MORRETES/PR conseguiu acompanhar 1.785 beneficiários(as), o que corresponde a uma cobertura de acompanhamento de 65,2% na saúde. O resultado nacional de acompanhamento foi de 78,2%.

As informações sobre o não cumprimento das condicionalidades de saúde e de situação nutricional devem servir de base para a articulação intersetorial entre educação, assistência social e saúde, para que atuem de forma integrada na superação de eventuais situações de agravamento de vulnerabilidades enfrentadas pelas famílias e na identificação de demandas e direitos sociais no território.

### **13 ATENDIMENTO/ACOMPANHAMENTO PELA ASSISTÊNCIA SOCIAL DAS FAMÍLIAS QUE DESCUMPRIRAM AS CONDICIONALIDADES**

As famílias em situação de não cumprimento de condicionalidades podem receber efeitos gradativos, que vão desde uma advertência, depois bloqueio e, ainda, a suspensão do benefício, podendo chegar ao cancelamento em casos específicos (esse processo de aplicação de efeitos é chamado de repercussão). Esses efeitos devem ser considerados como indícios de possíveis situações de agravamento de vulnerabilidades que as famílias podem estar vivenciando, pois indicam que alguma situação está impedindo ou prejudicando o acesso à saúde e à educação. Nesses casos, é necessário que o poder público atue no sentido de auxiliar essas famílias a superar essa situação de vulnerabilidade, permitindo, desse modo, que elas voltem a acessar regularmente esses serviços, retornando a cumprir as condicionalidades. Por isso, as famílias em situação de não cumprimento de condicionalidades, em especial, aquelas que estão em fase de suspensão, são prioritárias no atendimento/ acompanhamento pela assistência social no



**MORRETES**  
PREFEITURA DA CIDADE

**PREFEITURA MUNICIPAL DE MORRETES**  
**SECRETARIA MUNICIPAL DE ASSISTÊNCIA SOCIAL**



município.

Devido à pandemia de Covid-19, as repercussões por não cumprimento de condicionalidades não estavam sendo aplicadas desde maio de 2020, tendo sido retomadas somente em agosto/setembro de 2022.

## 14. TERRITÓRIO

Conforme a Política Nacional da Assistência Social/2004 a definição de território abrange o entorno dos Centros de Referência de Assistência Social – CRAS, considerando-se também a realidade socioeconômica e cultural das famílias: arranjos, valores, crenças e demandas; os recursos e as vulnerabilidades existentes no território; as características da rede de serviços local, municipal e regional; as iniciativas de organização e mobilização social, a situação de organização e mobilização comunitária e seus potenciais individuais e coletivos.

Atualmente a Secretaria Municipal de Assistência Social de Morretes possui 1 (um) Centro de Referência de Assistência Social: CRAS e Referência. Este equipamento, que compõem a Rede Socioassistencial, é responsável pela cobertura territorial completa do município.

A Tabela abaixo, apresenta o CRAS de referência, número total de famílias inscritas no CadÚnico e o número total de beneficiários do Programa Bolsa Família

### **Famílias Cadastradas no CadÚnico e beneficiárias do Programa Bolsa família:**

<b>Famílias Cadastradas</b>	<b>Famílias Beneficiárias</b>
<b>3.775</b>	<b>1.633</b>

A existência de um volume significativo de cadastros com informações inconsistentes ou desatualizadas no Cadastro Único tem permitido que pessoas de uma mesma família recebam mais de um benefício, ao mesmo tempo em que segmentos mais vulneráveis da população não consigam acessar programas sociais.

Esse quadro exige uma rápida requalificação da base de dados do Cadastro Único por meio do foco no tratamento dos registros inconsistentes e das ações de busca ativa.

Por este motivo, o PROCAD-SUAS objetiva estimular a atualização e regularização dos registros unipessoais e promover a busca ativa, prioritariamente das famílias mais vulneráveis, compreendendo a população em situação de rua, povos indígenas, entre outros, para sua inclusão no Cadastro Único.

Para a compreensão da abrangência do trabalho de gestão territorial é necessário pontuar que dentro do território do CRAS existem outros equipamentos da rede socioassistencial, sendo composto por instituições públicas e privadas. Os equipamentos públicos pertencentes a Proteção Social Especial, de média e alta complexidade. Consideramos importante a visão de totalidade das Proteções Sociais Básica e Especial, pois suas equipes atuam no território morretense e atendem de forma direta e indireta a população que pertence a este território.

## **15. PROTEÇÃO SOCIAL BÁSICA**

De acordo com a Tipificação Nacional de Serviços Socioassistenciais, (reimpressão 2014), tanto o Serviço de Convivência e Fortalecimento de Vínculos, quanto o Serviço de Proteção Social Básica no Domicílio para Pessoas com Deficiência e Idosas devem manter-se articulados com o Serviço de Proteção e Atendimento Integral à Família (PAIF), o qual consiste no trabalho social com famílias, de caráter continuado, em especial com:

- As famílias beneficiárias de programas de transferência de renda e benefícios assistenciais;
- As famílias que atendam os critérios de elegibilidade a tais programas ou benefícios, mas que ainda não foram contempladas;
- As famílias em situação de vulnerabilidade em decorrência de dificuldades vivenciadas por algum de seus membros;

As pessoas com deficiência e/ou pessoas idosas que vivenciam situações de vulnerabilidade  
**SERVIÇO DE PROTEÇÃO E ATENDIMENTO INTEGRAL À FAMÍLIA – PAIF**

Consiste em um trabalho de caráter continuado que visa fortalecer a função protetiva das famílias, prevenindo a ruptura de vínculos, promovendo o acesso e usufruto de direitos, contribuindo para a melhoria da qualidade de vida. Dentre os objetivos do PAIF, destacam-se:

1. o fortalecimento da função protetiva da família;
2. a prevenção da ruptura dos vínculos familiares e comunitários;

3. a promoção de ganhos sociais e materiais às famílias;

4.a promoção do acesso a benefícios, programas de transferência de renda e serviços socioassistenciais;

– o apoio a famílias que possuem, dentre seus membros, indivíduos que necessitam de cuidados, por meio da promoção de espaços coletivos de escuta e troca de vivências familiares.

O PAIF tem como público-alvo famílias em situação de vulnerabilidade social. São prioritários no atendimento os beneficiários que atendem aos critérios de participação de programas de transferência de renda e benefícios assistenciais e pessoas com deficiênciae/ou pessoas idosas que vivenciam situações de fragilidade.

Suas ações são desenvolvidas por meio do trabalho social com famílias, apreendendo as origens, os significados atribuídos e as possibilidades de enfrentamento das situações de vulnerabilidades vivenciadas, contribuindo para sua proteção de forma integrale e risco social.

## **16. PROTEÇÃO SOCIAL ESPECIAL**

As atividades da Proteção Especial são diferenciadas de acordo com níveis de complexidade (média ou alta) e conforme a situação vivenciada pelo indivíduo ou família.

São considerados serviços de média complexidade: aqueles que oferecem atendimentos às famílias e indivíduos com seus direitos violados, mas cujos vínculos familiar e comunitário não foram rompidos. Neste sentido, requerem maior estruturação técnico operacional e atenção especializada e mais individualizada, bem como o acompanhamento sistemático e monitorado.

São considerados serviços de alta complexidade: aqueles que oferecem atendimento às famílias e indivíduos que se encontram em situação de abandono, ameaça ou violação de direitos, necessitando de acolhimento provisório, fora de seu núcleo familiar de origem.

Os serviços da Proteção Social Especial de Média Complexidade são ofertados através do Centro de Referência Especializado de Assistência Social (CREAS).

O Centro de Referência Especializado em Assistência Social (CREAS) é a unidade pública que oferta serviços de proteção especial, especializados e continuados, gratuitamente a famílias e indivíduos em situação de ameaça ou violação de direitos. Os serviços ofertados pelo CREAS são:

- Serviço de Proteção e Atendimento Especializado a Famílias e Indivíduos (PAEFI)
- Serviço Especializado em Abordagem Social
- Serviço de Proteção Social Especial para pessoas com Deficiência, Idosas e suas Famílias
- Serviço de Proteção Social a Adolescentes em Cumprimento de Medida Socioeducativa de Liberdade Assistida (LA) e de Prestação de Serviços à Comunidade (PSC)
- Serviço Especializado para Pessoas em Situação de Rua
- O Serviço Especializado para Pessoas em Situação de Rua é ofertado no Centro POP, o qual também é uma unidade pública voltada para o atendimento especializado à população em situação de rua, funciona como ponto de apoio para pessoas que moram e/ou sobrevivem nas ruas, promovendo o acesso a espaços de guarda de pertences, de higiene pessoal, de alimentação e provisão de documentação
- serviços de alta complexidade são ofertados pelas Instituições de acolhimento. O município possui duas instituições, as quais ofertam
- O Serviço de acolhimento institucional para crianças e adolescentes
- O Serviço de acolhimento institucional para pessoas adultas em situação de rua

## **17. PRIMEIRA INFÂNCIA**

### **DEMOGRAFIA**

A atenção à primeira infância deve ser prioridade nas políticas públicas brasileiras. O período, que vai dos 0 aos 6 anos de idade, é crucial não apenas para o desenvolvimento individual das crianças, mas para o crescimento do país e a redução da desigualdade social.

### **Percentual de População Primeira Infância - 0 a 6 anos**

Percentual de População Primeira Infância - 0 a 6 anos permite visualizar a proporção de crianças pequenas no município – e o mapa ajuda a ver quais áreas têm maior concentração de crianças. Isso ajuda a entender onde medidas pró-primeira infância são mais urgentes, que tipo de políticas



públicas deve ser direcionadas para quais bairros. Fornece também um importante argumento para ações como a construção de parques em determinada área, redução da velocidade máxima dos carros etc.

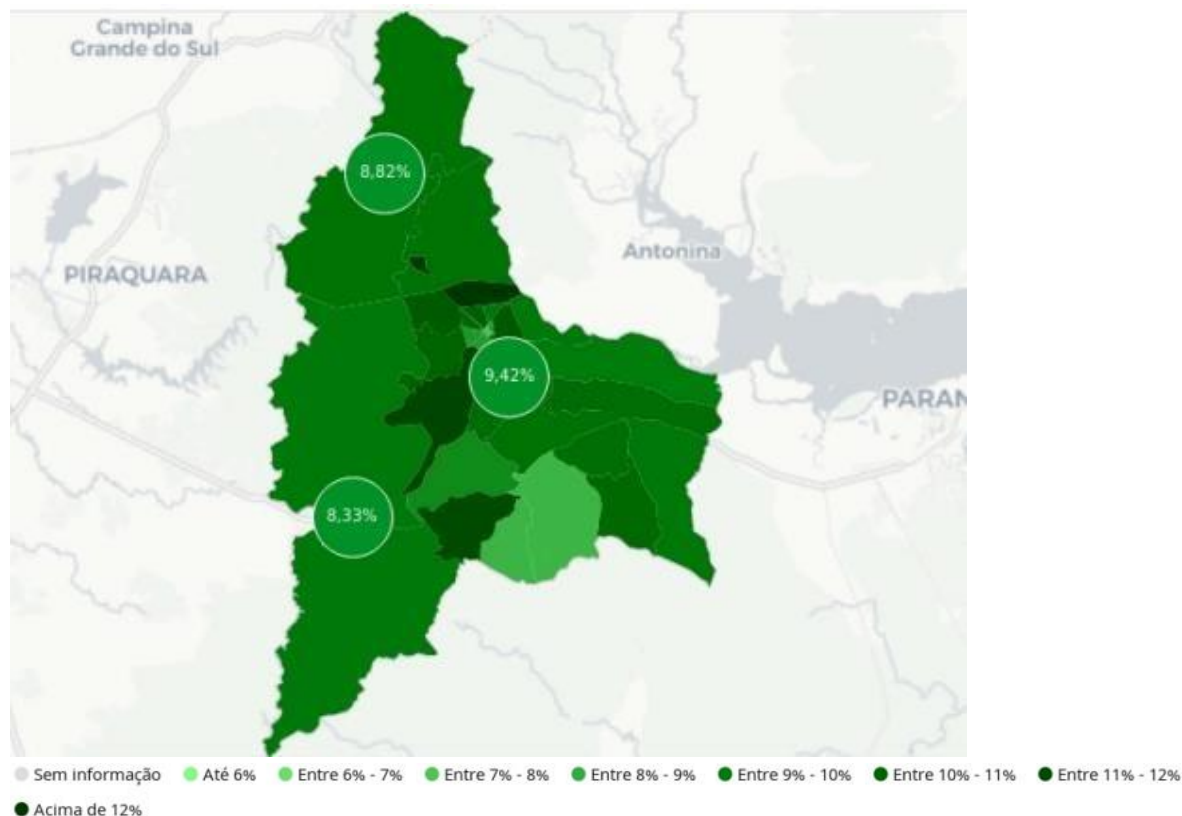

Fonte: Atlas Brasil 2013 - Censo 2010 | Organizado por Datapedia.info

Nota Técnica: Soma das faixas etárias dividido pela população total dos setores censitários

### População Primeira Infância - 0 a 6 anos

População Primeira Infância - 0 a 6 anos este indicador é a base para as ações em prol da primeira infância. Ele aponta a quantidade de crianças que o município precisa atender. Também complementa o indicador anterior, sobre a proporção. Às vezes uma área tem proporção menor de crianças, mas número absoluto bastante grande, pelo fato de ser mais densamente habitada. Por isso é importante ter uma ideia da quantidade de crianças pequenas que podem ser beneficiadas por ações em cada localidade.

### Porcentagem Do Total de Pessoas Residentes de Cor/Raça Preta e Parda

Aqui se pode ter uma noção de como está a miscigenação ou segregação étnica no município. Como historicamente as etnias preta e parda abrigam uma porcentagem bem maior de famílias vulneráveis, o mapa fornece também uma visualização das áreas mais necessitadas de ações em prol da primeira infância

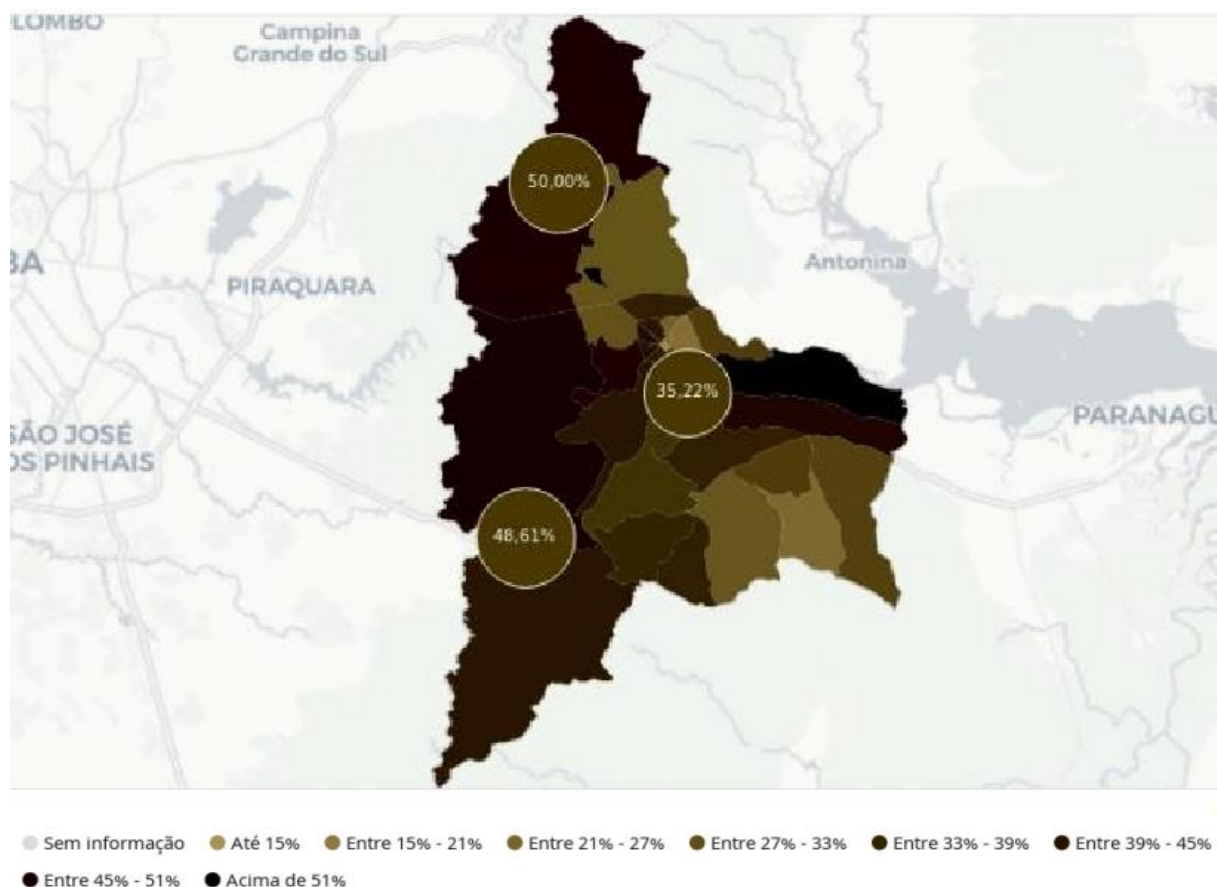

Fonte: Atlas Brasil 2013 - Censo 2010 | Organizado por Datapedia.info  
Nota Técnica: Soma de porcentagens das Etnias Pretas e Pardas pelo Censo 2010

### SAÚDE

Percentual de mortalidade infantil (até 1 ano) por Causas Evitáveis (2011 - 2018) Com base em dados do Sistema Único de Saúde (SUS), este indicador aponta a proporção de mortes que poderiam ser evitadas com ações mais eficientes de imunização, assistência a gestantes e ao recém-nascido, melhores condições de parto, diagnósticos e tratamentos mais precisos ou ações de promoção da

saúde. Esta taxa deveria ser zero. Qualquer número diferente disso significa que falhas provocaram a morte de crianças. Atuar nas causas evitáveis é, por definição, a única maneira de reduzir a mortalidade infantil. É importante, por isso, fixar metas para que esta curva aponte para baixo.

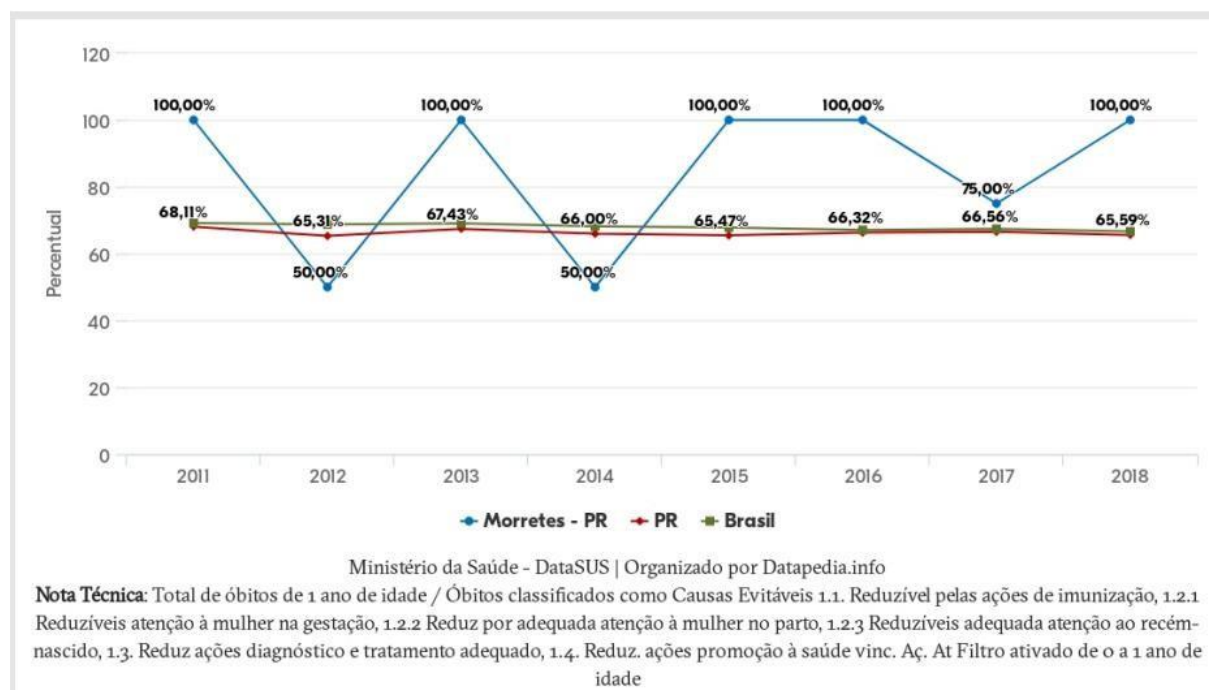

Total de Óbitos de até 1 ano X Óbitos por causas evitáveis (2011-2018) Aqui se dão números às porcentagens. Normalmente, quanto mais perto as duas curvas estão, menor o nível de desenvolvimento da região – países desenvolvidos dificilmente apresentam mortes por falta de cuidado ou de condições de tratamento da gestante e do bebê. Infelizmente, os municípios brasileiros estão muito distantes da realidade desses países.

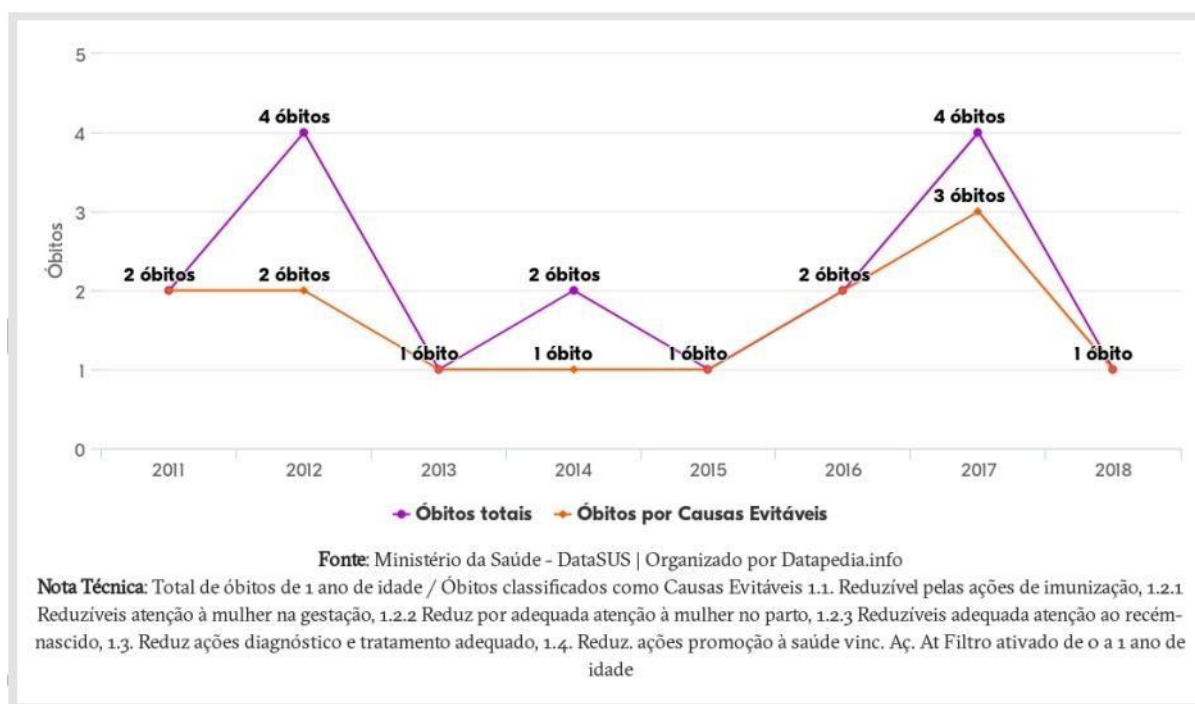

Evolução - Percentual de Gestantes com mais de 7 consultas pré-natal (2008 - 2018) O aumento das consultas pré-natais está diretamente relacionado à diminuição da mortalidade infantil e da mortalidade materna. Daí vem a meta de que 100% das gestantes façam pelo menos sete consultas – o que pode ajudar a melhorar vários outros indicadores, como aleitamento, mortalidade infantil por causas evitáveis e bebês de baixo peso. Este gráfico permite visualizar o quão distante o município está da meta – e como está em relação à média brasileira.



**MORRETES**  
PREFEITURA DA CIDADE

**PREFEITURA MUNICIPAL DE MORRETES**  
**SECRETARIA MUNICIPAL DE ASSISTÊNCIA SOCIAL**

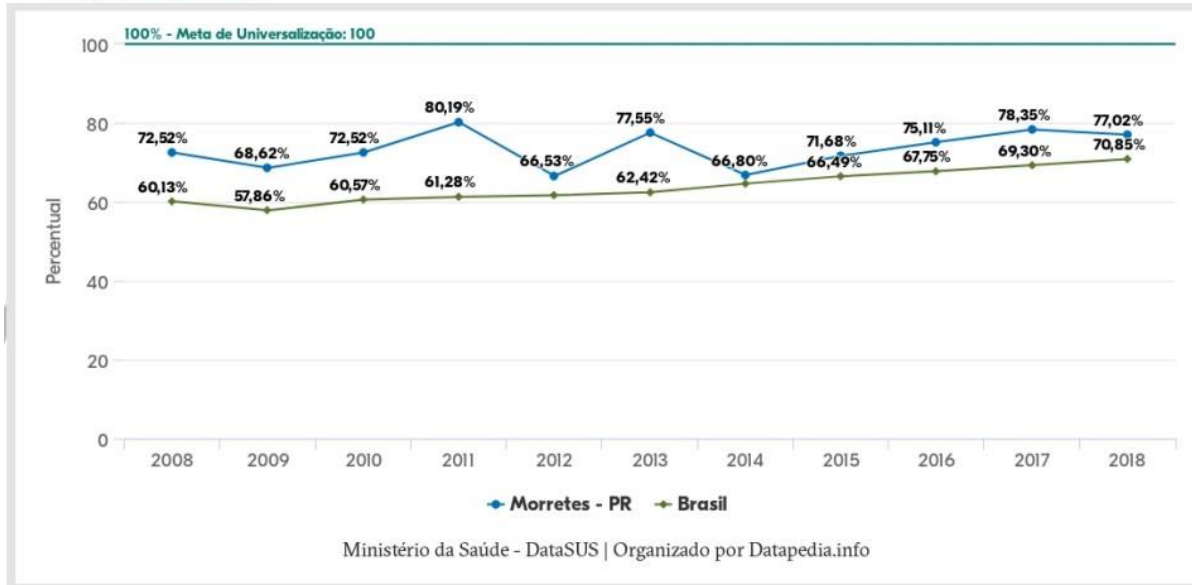

Percentual de Cobertura de Equipe Saúde da Família (2010 - 2020) Este gráfico mostra a evolução do atendimento das famílias por equipes multidisciplinares e, ao mesmo tempo, a distância do município para a situação ideal (100%). Trata-se de um dado quantitativo. Ou seja, mesmo municípios que já atingiram a universalização das visitas podem investir na melhora da qualidade do serviço. Este indicador é crucial, porque as equipes podem influir em várias políticas públicas ao mesmo tempo: alerta para risco de violência contra crianças, incentivo à matrícula na creche e



aleitamento materno,  
cuidados contra  
obesidade etc.



Evolução - Percentual de partos de Mães adolescentes (até 19 anos) (2000 - 2018) Idealmente, este índice diminui bastante ao longo do tempo. Mas no geral deve diminuir muito mais. Para uma rápida comparação, o gráfico apresenta as curvas do estado e do país. É importante analisar este indicador em conjunto com os dois anteriores, especialmente o de total de partos de mães adolescentes, porque a taxa de natalidade do país vem caindo, o que pode dar a falsa impressão de que o problema está sendo bem equacionado.

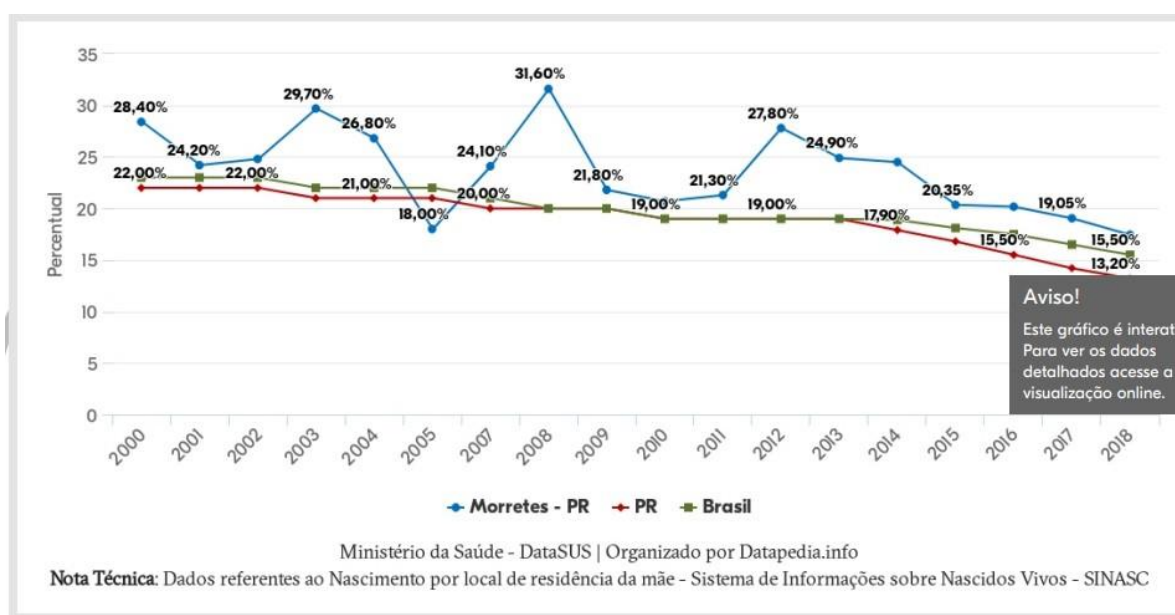

Total de partos de Mães adolescentes (até 19 anos) por ano (2000 - 2018) Este indicador aponta para duas preocupações interligadas: a gravidez de adolescentes, que em grande parte dos casos não foi planejada, interrompe estudos e planos de vida; e a alta probabilidade de o bebê viver em um arranjo familiar instável, menos capaz de lhe oferecer os cuidados necessários para seu desenvolvimento pleno.



**MORRETES**  
PREFEITURA DA CIDADE

PREFEITURA MUNICIPAL DE MORRETES  
SECRETARIA MUNICIPAL DE ASSISTÊNCIA SOCIAL



SECRETARIA MUNICIPAL DE  
**ASSISTÊNCIA SOCIAL**

Morretes - Paraná

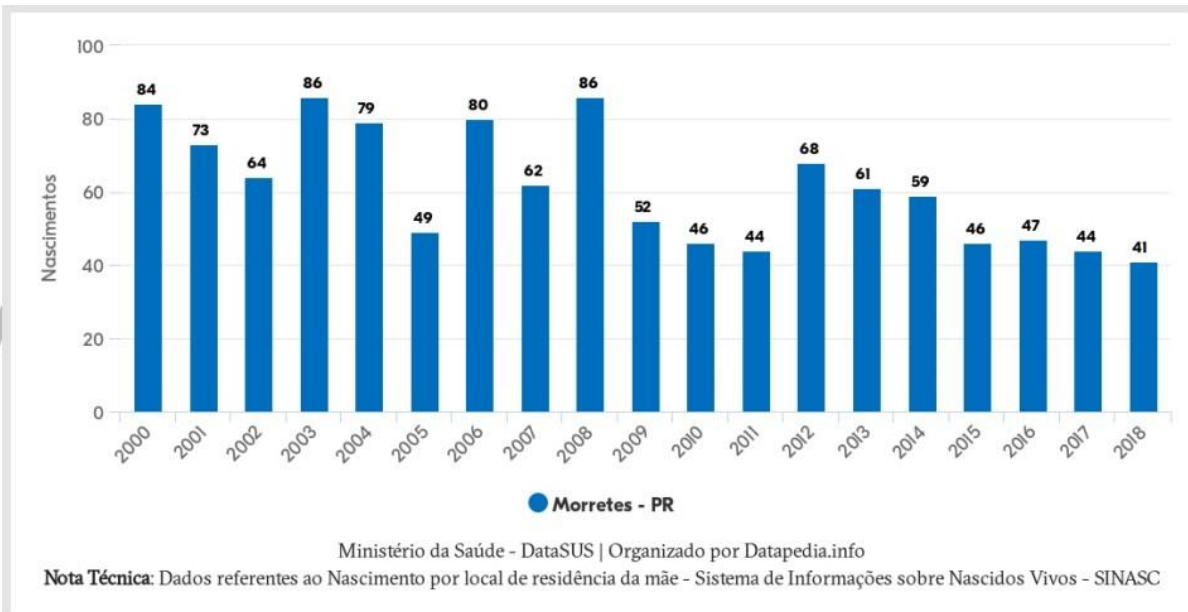

Total de partos de Mães adolescentes (até 19 anos) - Por Cor/Raça (2018) Por este indicador se percebe o quanto a desigualdade se traduz em respostas comportamentais que favorecem sua perpetuação. Quanto maior a concentração de mães adolescentes entre as etnias identificadas como as mais vulneráveis, maior a necessidade de ações públicas voltadas para essas populações específicas.

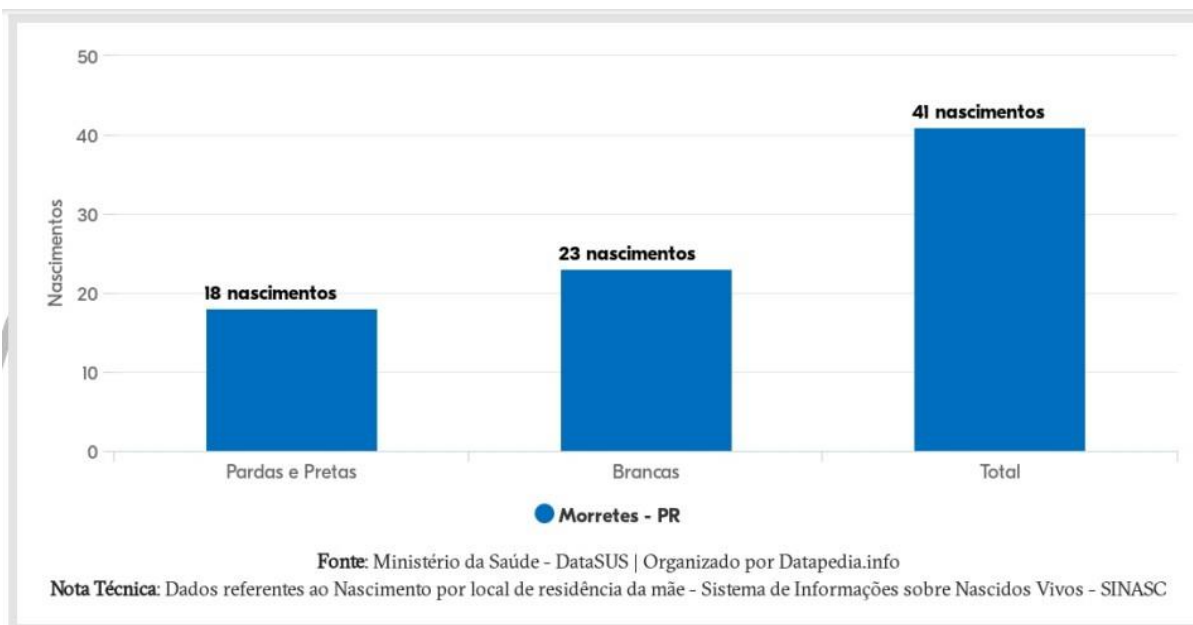

## NUTRIÇÃO ADEQUADA



Total de nascimentos registrados como Baixo Peso (1997 - 2018) Este é um indicador de quantas crianças já partem em defasagem no seu processo de desenvolvimento. Na maior parte das vezes, significa comprometimento nutricional – especialmente quando relacionado ao baixo peso nos primeiros anos de vida. O número de bebês que nascem com menos de 2,5 quilos deveria cair bastante ao longo do tempo.

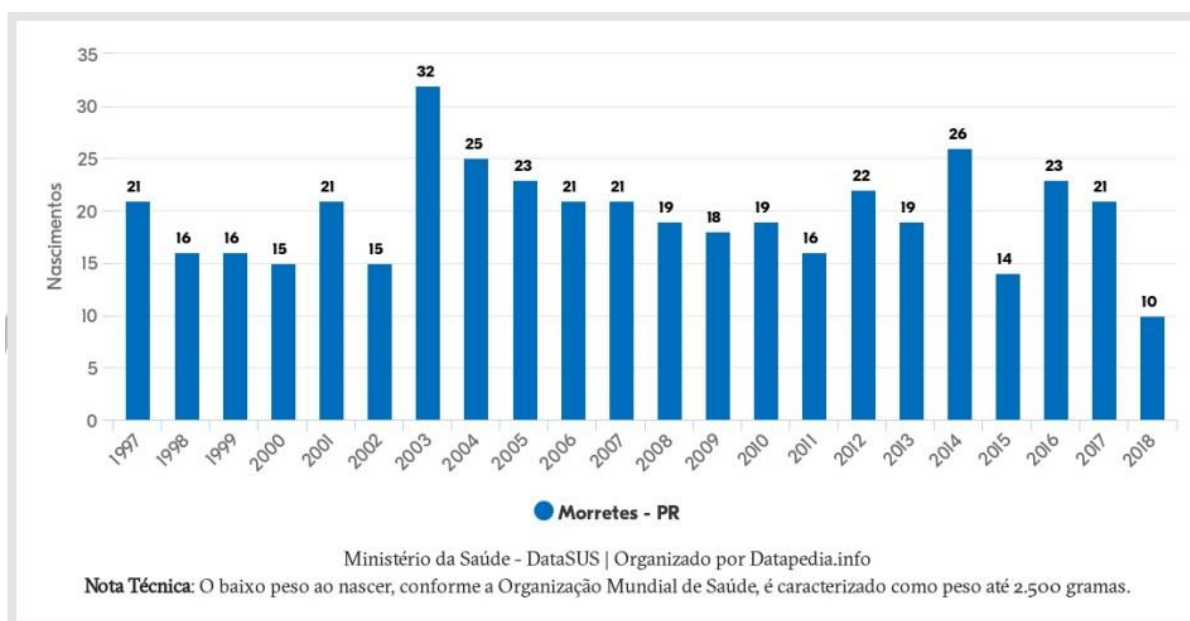

Percentual de crianças de baixo peso em relação ao total de nascidos vivos (1997 - 2018) Este índice se conjuga com o anterior. Se o número de bebês que nascem com menos de 2,5 quilos cai, mas a porcentagem deles no total de nascimentos permanece a mesma, o problema não está sendo devidamente tratado. É o que se vê, por exemplo, na curva do país.



**MORRETES**  
PREFEITURA DA CIDADE

PREFEITURA MUNICIPAL DE MORRETES  
SECRETARIA MUNICIPAL DE ASSISTÊNCIA SOCIAL



SECRETARIA MUNICIPAL DE  
**ASSISTÊNCIA SOCIAL**

Morretes - Paraná

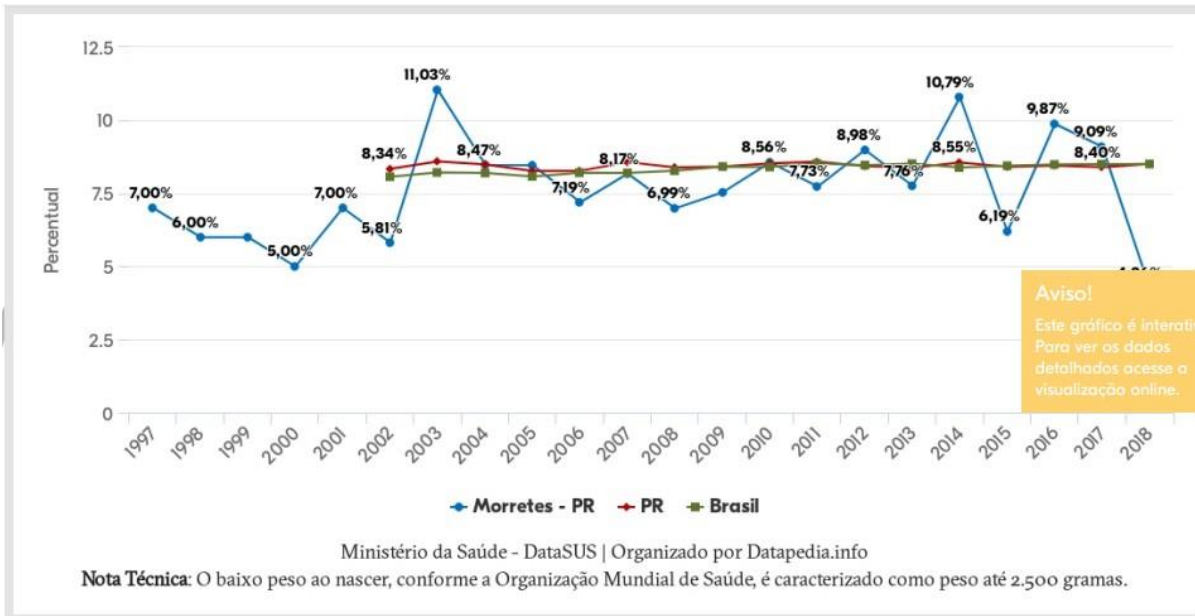

Percentual de Peso Baixo ou Muito Abaixo para Idade - 0 a 5 anos (2019) Sempre pode haver crianças geneticamente predispostas a ter peso abaixo do padrão. Mas, estatisticamente, esse indicador aponta para a quantidade de crianças que estão com a nutrição abaixo do recomendado e, por consequência, seu desenvolvimento físico comprometido. E, em geral, isso vem junto com atraso motor, poucos estímulos intelectuais, às vezes problemas emocionais.

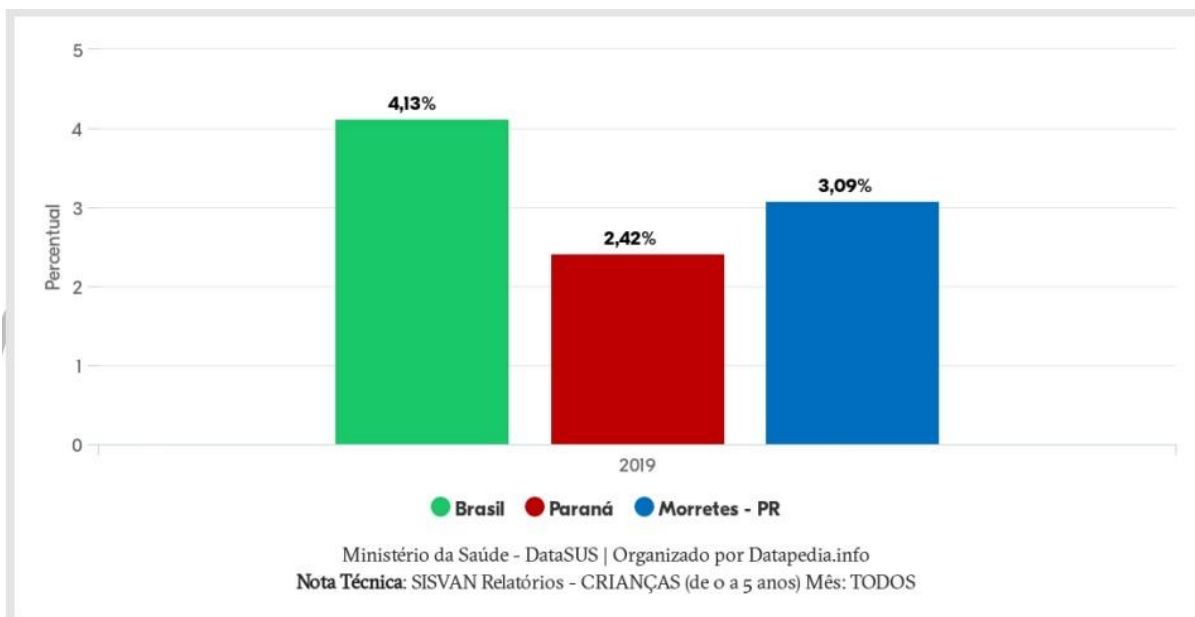

Percentual de Peso Elevado para Idade - 0 a 5 anos (2019) Do outro lado do espectro do baixo peso, tem crescido o fenômeno da obesidade, um sinal de problemas futuros para a saúde da criança. O peso elevado pode indicar má alimentação e sedentarismo, dois fatores que prejudicam o desenvolvimento pleno na primeira infância (assim como na vida toda).

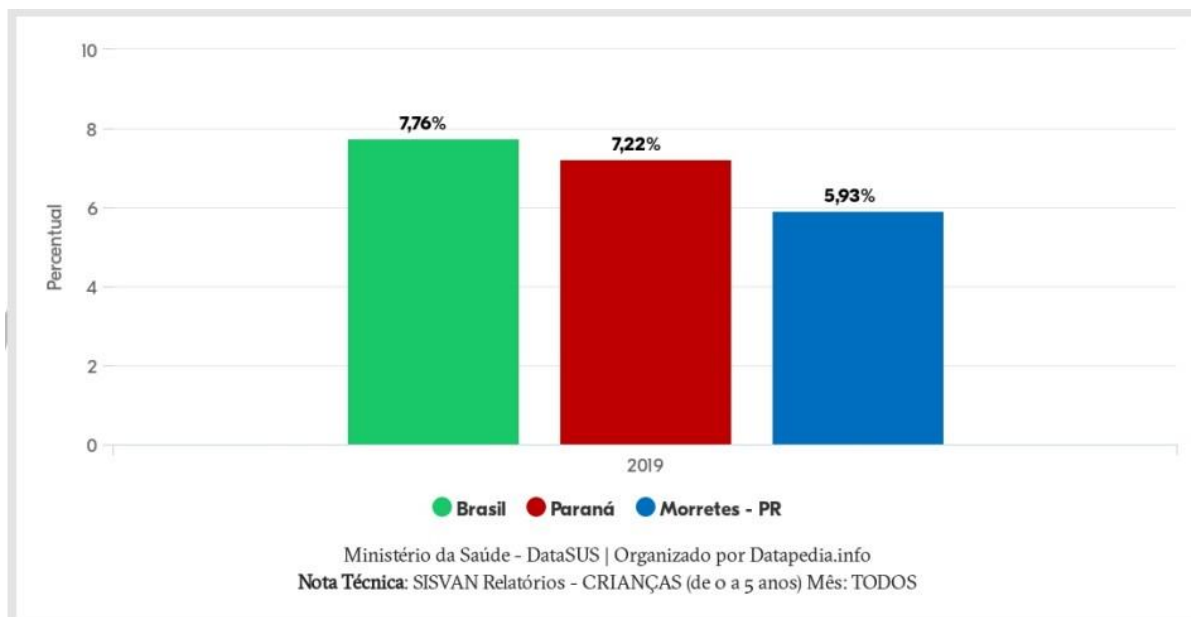

Porcentagem da Amostra de Crianças (0 a 5 anos) e Alturas (2019) Este indicador apresenta um retrato da situação das crianças do município em relação às do Estado e do país. A baixa e a baixíssima estatura são sinais indicativos de problemas nutricionais, às vezes acompanhados de baixa atividade física e carência de estímulos intelectuais e emocionais.

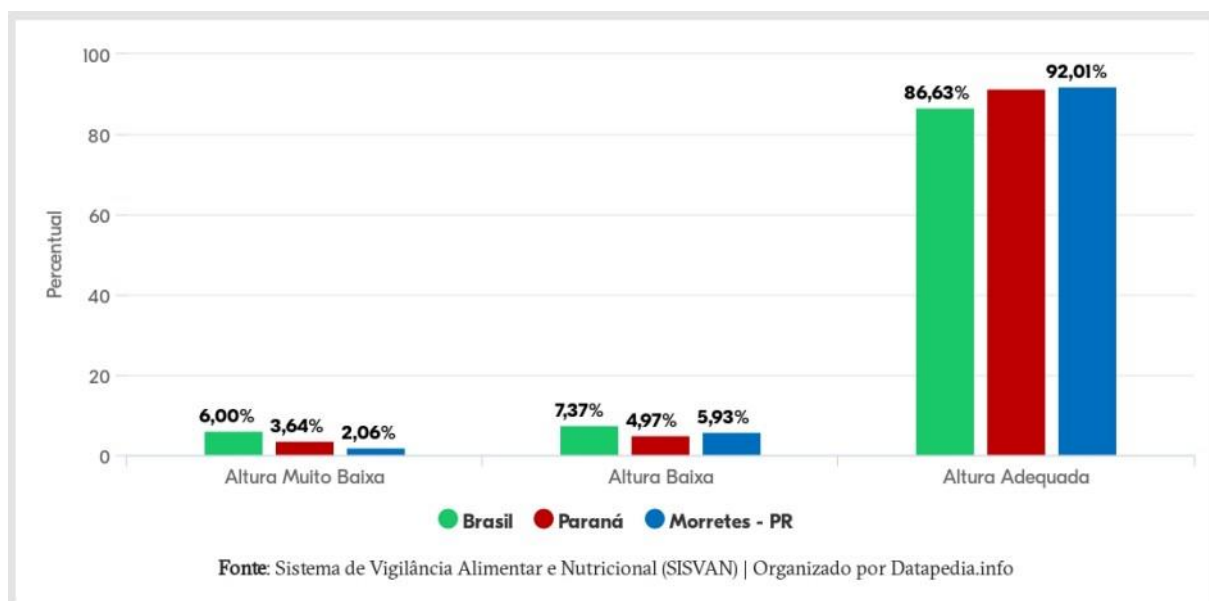

Aleitamento materno (menores de 6 meses de idade) (2019) Não existe melhor forma de nutrição para um bebê até os 6 meses de idade do que o leite materno. Por isso, quanto maior o índice de aleitamento materno, melhor para o município. Mesmo considerando que este dado é declaratório, ou seja, não tem o rigor de pesquisas, um índice baixo pode indicar necessidade de campanhas, ou de alertar as Equipes Saúde da Família para ajudar as mães para que os bebês façam a pega correta do peito.

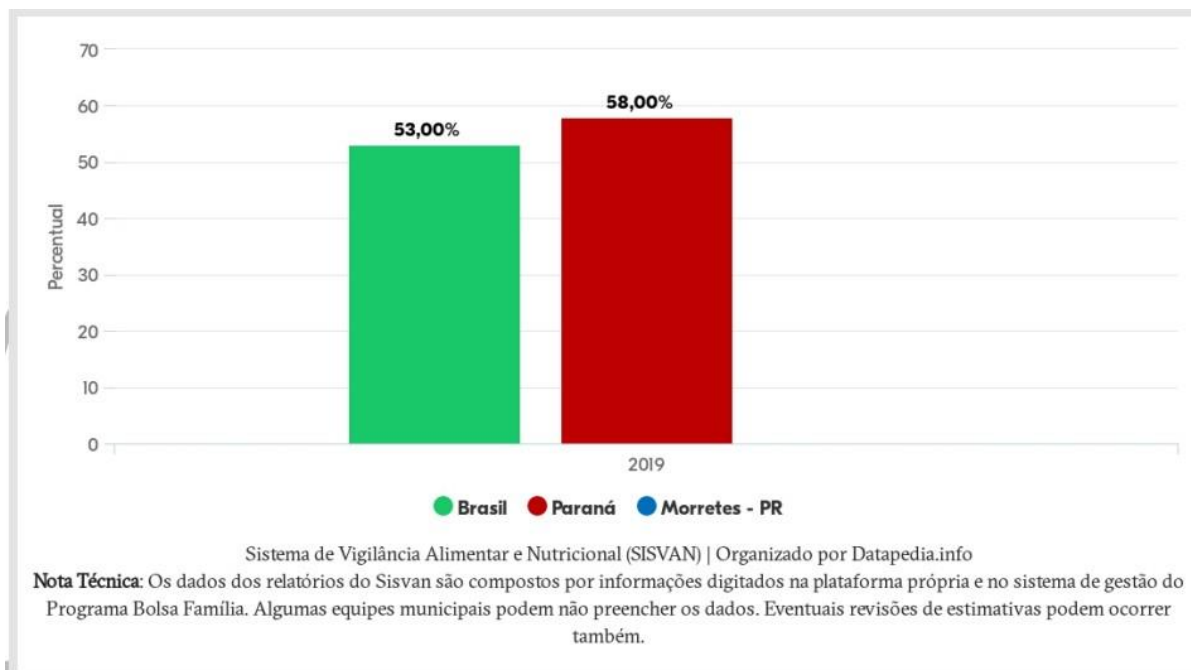

Desde que o Marco Legal da Primeira Infância foi sancionado, é importante que ele saia do papel e se desdobre em políticas públicas a favor das crianças, principalmente as mais vulneráveis.

### 18. Mapeamento dos Serviços da Rede Socioassistencial do território e Abrangência CRAS de Morretes

Nome da Instituição	Nome do serviço, programa, projeto ou benefício	Localização
CREAS – Centro de Referência da Assistência Social	<ul style="list-style-type: none"> <li>• Serviço de Proteção e Atendimento Especializado a Famílias e Indivíduos (PAEFI)</li> <li>• Serviço Especializado em Abordagem Social</li> <li>• Serviço de Proteção Social a adolescentes em Cumprimento de Medidas Socioeducativas de Liberdade Assistida (LA), e de Prestação de Serviço à Comunidade (PSC)</li> <li>• Serviço de Proteção Social Especial para Pessoas com Deficiência, Idosas e suas famílias</li> <li>• Serviço de Medida Socioeducativa</li> </ul>	Centro
CRAS	<ul style="list-style-type: none"> <li>• Serviço de Proteção e Atendimento Integral à família (PAIF)</li> <li>• Serviço de Convivência e Fortalecimento de Vínculos</li> <li>• Serviço de Proteção Social Básica no domicílio para pessoas com deficiência e idosas</li> <li>• Benefícios Eventuais</li> <li>• Benefício de Prestação Continuada – BPC / BPC na</li> </ul>	Centro



	<p>Escola</p> <ul style="list-style-type: none"> <li>• Cadastro Único</li> </ul>
Secretaria Municipal de Assistência Social	<ul style="list-style-type: none"> <li>• Programa Leite das Crianças</li> <li>• Programa de Ações Estratégicas do PETI</li> <li>• Programa Família Paranaense</li> <li>• Programa Bolsa família</li> </ul>
Associação de Familiares e Amigos dos Excepcionais	Orientação e apoio às famílias e encaminhamento para serviços de saúde e educação.

## 19. PROGRAMA DO LEITE - PLC

O Programa Leite das Crianças (PLC) é um auxiliar no combate à desnutrição infantil, por meio da distribuição gratuita e diária de um litro de leite a crianças de 6 a 36 meses, pertencentes a famílias cuja renda por pessoa não ultrapasse meio salário mínimo regional. conforme estabelecido no "DECRETO N° 3.909, DE 24 DE JANEIRO DE 2020 (DOE de 24.01.2020)." 28 Jan. 2020.

O Programa consiste na distribuição gratuita pelo Poder Executivo, através de seus órgãos competentes, de 01 (um) litro de leite – tipo pasteurizado – integral ou padronizado (3,0% de gordura) - enriquecido com Ferro Quelato e Vitaminas “A” e “D”, às crianças de 06 a 36 meses de idade, mães gestantes e nutrizas, no âmbito do Estado do Paraná.

O município de Morretes conta com 17 ( dezessete) pontos de entregas, os dias de entregas são alternados permitindo que as famílias tenham acesso a 01 (um) litro de leite por dia, de acordo com a quantidade de crianças atendidas. No mês de outubro foram atendidas pelo programa 2.063 crianças.

A tabela abaixo apresenta os dados de crianças contempladas no programa do leite do Município, total de litros distribuídos por colégio e a média mensal de crianças atendidas no período.

**OUTUBRO 2023**

<b>PONTO DISTRIBUICAO</b>	<b>DE</b>	<b>SEGUNDA- FEIRA</b>	<b>QUARTA- FEIRA</b>	<b>SEXTA- FEIRA</b>	<b>LITROS</b>
Capela N. S. da Glória		68	51	17	136
Capela São Manoel		20	15	05	40
Colégio E. Rocha Pombo		180	135	45	360
Escola América de Baixo		28	21	07	56
Escola América de Cima		16	12	04	32
Escola Benedita da S. Vieira		60	45	15	120
Escola do Anhaia		32	24	08	64
Escola do Barro Branco		68	51	17	136
Escola M. Desauda B. Pinto		92	69	23	184
Escola M. Dr. Luis F. de Freitas		88	66	21	175
Escola Mun. de Marumbi		68	51	17	136
Escola Mun. Dulce S. Cherobim		172	129	43	344
Escola R. Canhambora		52	39	13	104
Escola R. Ellas Abraão		36	27	09	72
Escola R. São J. da Graciosa Escola		16	12	04	32
Escola R. Sitio Grande		00	00	00	00
Fábrica de Malha Pindaúva		36	27	09	72
<b>TOTAL CRIANÇAS</b>		<b>1032</b>	<b>774</b>	<b>257</b>	<b>2063</b>

## **20. PROGRAMA COMIDA BOA**

O Comida Boa é um benefício de transferência de renda estadual, instituído pela Lei Nº 20.747, de 18 de outubro de 2021.

O benefício tem por finalidade contribuir com a segurança socioassistencial de sobrevivência e renda das famílias em situação de vulnerabilidade social, por meio da concessão de benefício de caráter continuado.

O benefício será concedido através de cartão magnético, que terá recarga mensal no dia 25 de cada mês, no valor de R\$ 80,00.

Não haverá saque do benefício, e sim a utilização direta em supermercados, mercados, empórios e assemelhados credenciados.

### **Critérios de seleção para ser beneficiário:**

- CadÚnico atualizado e renda familiar "per capita" de até R\$ 210,00
- Podemos efetuar o pagamento de 112.500 famílias, sendo que são prioritárias àquelas famílias que não recebem o Bolsa Família.
- Não preenchendo a folha com famílias que não recebem o Bolsa Família, podem ser beneficiadas as famílias com Bolsa Família desde que exista na composição crianças de até 1 ano de idade.
- O desempate de dá pela data da inclusão no CadÚnico, sendo considerado o com CadÚnico mais antigo.

A Prefeitura de Morretes, através da equipe da Secretaria de Assistência Social e em parceria com o Governo do Estado do Paraná realizou a entrega de mais de 1.800 cartões às famílias que ficaram em condições vulneráveis neste momento de pandemia.

Para tornar esse serviço ainda mais organizado e efetivo, a equipe da Secretaria de Assistência Social realizou as entregas em dois dias da semana sendo às terças-feiras e as quintas-feiras das 8h às 12h, na Secretaria de Ação Social em frente ao Hospital.

Os cartões poderão ser utilizados para adquirir alimentos em supermercados e mercearias cadastrados, abaixo relacionamos quais são eles em nosso município até o presente momento:

ARMAZÉM	DILAURA
MERCADO	ZANETTI
SUPERMERCADO	ROBASSA
MERCADO	RIO SAGRADO
PADARIA	SÔ DIAS
SUPERMERCADO	PITFRANC'S
ROBASSA - VILA SANTO ANTONIO	

## **21. PROGRAMA PASSE LIVRE**

Passe Livre é um programa do Governo Federal que proporciona a pessoas com deficiência e carentes, gratuidade nas passagens para viajar entre os estados brasileiros. O Passe Livre é um compromisso assumido pelo governo e pelas empresas de transportes coletivos interestadual de passageiros para assegurar o respeito e a dignidade das pessoas com deficiência. Vale destacar que esse é um direito que todos podem e devem defender ainda que não fosse regulamentado por lei. É um direito justo e é legal.

Quem pode solicitar: pessoas com deficiência ou doentes crônicos, dependendo da doença, que moram no paran . A renda mensal de todos que trabalham na casa, dividida pelo n mero de pessoas que vivem na mesma resid ncia, inclusive crian as, deve ser menor que dois sal rios m nimos.

Para doentes cr nicos, em tratamento continuado fora do munic pio em que mora, as doen as consideradas para este benef cio s o: insufici ncia renal cr nica, doen a de crohn, c ncer, transtornos mentais graves, hiv, mucoviscosidade, hemofilia e esclerose m ltipla.

O acompanhante do deficiente ou doente tamb m pode pedir o passe livre.

O município de Morretes no ano de 2023, contam com 35 pessoas beneficiadas no programa Passe Livre.

## **22. SERVIÇO ESPECIALIZADO DE ABORDAGEM SOCIAL**

O serviço é ofertado, de forma continuada e programada, com a finalidade de assegurar trabalho social de abordagem e busca ativa que identifique, nos territórios, a incidência de trabalho infantil, exploração sexual de crianças e adolescentes, situação de rua, dentre outras. Devendo ser consideradas praças, entroncamento de estradas, fronteiras, espaços públicos onde se realizam atividades laborais, locais de intensa circulação de pessoas e existência de comércio, terminais de ônibus, trens, metrô e outros. O Serviço deve buscar a resolução de necessidades imediatas e promover a inserção na rede de serviços socioassistenciais e das demais políticas públicas na perspectiva da garantia dos direitos.

## **23. SERVIÇO DE PROTEÇÃO SOCIAL PARA ADOLESCENTES EM CUMPRIMENTO DE MEDIDA SOCIOEDUCATIVA EM MEIO ABERTO**

O serviço de proteção social para adolescentes em cumprimento de medida socioeducativa em meio aberto, tem por finalidade prover atenção socioassistencial e acompanhamento à a dolescentes e jovens em cumprimento de medidas socioeducativas, determinadas judicialmente. Deve contribuir para o acesso a direitos e para a ressignificação de valores na vida pessoal e social dos adolescentes e jovens.

Importante ressaltar que nenhuma criança ou adolescente pode ser apreendido se não estiver em flagrante de ato infracional ou se não houver ordem judicial de apreensão (mandado de busca e apreensão), nos termos do art. 106 c/c art. 101 do ECA. Ou seja, aplica-se ao adolescente o art. 5º, LXI da CF/88. CF<sup>1</sup> Art. 5º, LXI - ninguém será preso senão em flagrante delito ou por ordem escrita e fundamentada de autoridade judiciária competente, salvo nos casos de transgressão militar ou crime propriamente militar, definidos em lei; ECA<sup>2</sup> Art. 106. Nenhum adolescente será privado de sua liberdade senão em flagrante de ato infracional ou por ordem escrita e fundamentada da autoridade judiciária competente. Logo a situação do flagrante do ato infracional se torna imprescritível para que as condutas sejam aplicadas da maneira mais correta ao adolescente e/ou criança. No período de janeiro a novembro de 2021 foram incluídos no Serviço de



**MORRETES**  
PREFEITURA DA CIDADE

**Prefeitura Municipal de Morretes**  
**Secretaria Municipal de Ação Social**



Proteção Social a Adolescentes em Cumprimento de Medida Socioeducativa de Liberdade Assistida e Prestação de Serviços à Comunidade 8 adolescentes, contabilizando mais os 11 adolescentes remanescentes do mês de dezembro de 2020, a equipe técnica deste serviço acompanhou ao todo 19 adolescentes. Não foram inseridas adolescentes do sexo feminino durante o ano de 2021.

- 
- 1 BRASIL. **Constituição da República Federativa do Brasil de 1988**. Disponível em: <[http://www.planalto.gov.br/ccivil\\_03/constituicao/constituicao.htm](http://www.planalto.gov.br/ccivil_03/constituicao/constituicao.htm)> Acesso em: 25 de jun. de 2021.
  - 2 BRASIL. Lei nº 8.069 de 13 de julho de 1990. **Dispõe sobre o estatuto da criança e do Adolescente e da outras providencias**. Disponível em: <[http://www.planalto.gov.br/ccivil\\_03/leis/l8069.htm](http://www.planalto.gov.br/ccivil_03/leis/l8069.htm)> Acesso em: 25 de jun. de 2021.



### Dados de adolescentes em cumprimento de Medida Socioeducativa- ano de 2023

J.1. Total de adolescentes em cumprimento de Medidas Socioeducativas (LA e/ou PSC)	13	1,86
J.2. Quantidade de adolescentes em cumprimento de Liberdade Assistida - LA	3	0,43
J.3. Quantidade de adolescentes em cumprimento de Prestação de Serviços à Comunidade - PSC	11	1,57

Quantidade e perfil dos novos adolescentes inseridos no Serviço, no mês de referência	Total	Sexo	
J.4. Total de novos adolescentes em cumprimento de Medidas Socioeducativas (LA e/ou PSC), inseridos em acompanhamento no mês de referência <b>(TOTAL)</b>	4	Masculino	4
		Feminino	0
J.4. Total de novos adolescentes em cumprimento de Medidas Socioeducativas (LA e/ou PSC), inseridos em acompanhamento no mês de referência <b>(MÉDIA)</b>	0,57	Masculino	0,57
		Feminino	0,00
J.5. Novos adolescentes em cumprimento de LA, inseridos em acompanhamento, no mês de referência <b>(TOTAL)</b>	0	Masculino	0
		Feminino	0
J.5. Novos adolescentes em cumprimento de LA, inseridos em acompanhamento, no mês de referência <b>(MÉDIA)</b>	0,00	Masculino	0,00
		Feminino	0,00
J.6. Novos adolescentes em cumprimento de PSC, inseridos em acompanhamento, no mês de referência <b>(TOTAL)</b>	4	Masculino	4
		Feminino	0
J.6. Novos adolescentes em cumprimento de PSC, inseridos em acompanhamento, no mês de referência <b>(MÉDIA)</b>	0,57	Masculino	0,57
		Feminino	0,00

## 24. SERVIÇO DE ACOlhIMENTO INSTITUCIONAL

A Proteção Social Especial, de alta complexidade do município de Morretes, oferece Serviço de Acolhimento da Casa Lar Marcy Alves Pinto; com capacidade para 12 crianças e adolescentes de 0 a 18 anos incompletos, encaminhadas pelo Conselho Tutelar, Ministério Público ou Juizado da Vara da Infância, que encontram-se com seus direitos violados. Acolhidos com atendimento diferenciado, buscando aprimorar a cada dia a reinserção familiar e o fortalecimento de vínculos. É mantida pela Prefeitura Municipal de Morretes através da Secretaria de Ação Social, que propicia atendimento social, psicológico, pedagógico, além da assistência à saúde e à educação. A organização do serviço deverá garantir privacidade, o respeito aos costumes, às tradições e à diversidade de: ciclos de vida, arranjos familiares, raça/etnia, religião, gênero e orientação sexual.

Para o atendimento das crianças e adolescentes, o município possui uma unidade de acolhimento institucional.

Referente ao quantitativo de acolhimentos realizados nas unidades de acolhimentos institucionais considera-se que cada criança e adolescente permanecem nos abrigos por períodos diferentes e que todo mês podem haver novos acolhimentos e desacolhimentos, atualmente não há registros de crianças e adolescentes acolhidos na Unidade de acolhimento Institucional do município.

As unidades de acolhimento para crianças e adolescentes e adultos devem possuir

características residenciais, portanto para proporcionar um acolhimento adequado elas, possuem cozinhas equipadas, camas, máquinas de lavar, televisão, entre outros recursos. Atualmente não consta registros de crianças e adolescentes acolhidos na unidade de Acolhimento Institucional no município de Morretes.

### **Estrutura Organizacional da Secretaria Municipal de Assistência Social**

- Secretário
- 3 Diretorias
- 2 Serviços Gerais
- 3 motoristas

#### **Proteção Social Básica**

- Coordenação
- 1 Assistente Social
- 1 Psicóloga
- 2 Profissional de nível médio – Operador do Cadúnico,
- 1 Serviços Gerais
- 1 Recepcionista
- 1 motorista

#### **Proteção Social Especial – Média Complexidade**

- Coordenação
- 1 Assistente Social
- 1 Psicóloga
- 2 Orientadoras Sociais

#### **Proteção Social Especial – Alta Complexidade**

- Coordenação
- 1 Assistente Social
- 1 Psicóloga
- 3 Serviços Gerais
- 4 Cuidadoras Residentes



**MORRETES**  
PREFEITURA DA CIDADE

**Prefeitura Municipal de Morretes**  
**Secretaria Municipal de Ação Social**



SERVIÇOS	AÇÕES ESTRATÉGICAS	INDICADOR	METAS	PERÍODO				FONTE DE FINANCIAMENTO		
				2022	2023	2024	2025	MUNICIPAL	ESTADUAL	FEDERAL
Proteção Social Básica	Construir no CRAS um espaço produtivo e acolhedor	Relatórios e reuniões das equipes	Reordenar os serviços, visando qualificação do atendimento, criar fluxos de atendimentos.	x	x	x	x	x		
	Garantir a oferta dos insumos necessários às atividades da equipe de referência	Relatórios e reuniões das equipes	Proporcionar materiais de consumo necessários as atividades.	x	x	x	x	x		x
	Garantir a conservação, manutenção, adequação do prédio público CRAS	Verificação in loco das estruturas	Manter o prédio em bom estado de conservação, manutenção.	x	x	x	x	x		
	Oportunizar a oferta de oficinas dos planos de trabalho dos serviços PAIF e SCFV	Cronograma de atividades	Oportunizar mensalmente atividades em grupos do PAIF e SCFV	x	x	x	x	x		
	Potencializar a utilização das ferramentas e sistemas de informação na equipe de referência	Registro das informações em Plano Individual de Acompanhamento	Implantar o Plano Individual de Acompanhamento em sistema de informação			x	x	x		
	Garantir a cobertura do território municipal na busca ativa / visitas domiciliares	Relatórios e reuniões das equipes, índices de coberturas	Ampliar a oferta de Programas e Serviços Socioassistenciais através de busca ativa	x	x	x	x	x		
	Manter equipe de referência e quadro de apoio	Nob-Rh	Manter a equipe mínima e suporte operacional de apoio	x	x	x	x	x		
	Garantir o cumprimento da prioridade absoluta na garantia dos direitos da criança e do adolescente	Relatórios de atendimentos, discussão de casos, PAIF e SCFV	Realizar acompanhamentos das demandas que envolvam Crianças e Adolescentes como público prioritário	x	x	x	x	x		



**MORRETES**  
PREFEITURA DA CIDADE

**Prefeitura Municipal de Morretes**  
**Secretaria Municipal de Ação Social**



SERVIÇOS	AÇÕES ESTRATÉGICAS	INDICADOR	METAS	PERÍODO				FONTE DE FINANCIAMENTO		
				2022	2023	2024	2025	MUNICIPAL	ESTADUAL	FEDERAL
	Garantir o cumprimento dos compromissos do termo de adesão do Programa Nossa Gente Paraná e implementar as ações do PAIF e SCFV em atenção às famílias como maiores índices de vulnerabilidade social	Relatórios de atendimentos, discussão de casos, PAIF e SCFV	Realizar acompanhamentos das demandas que envolvam o Programa Nossa Gente Paraná, PAIF e SCFV, como público prioritário.	x	x	x	x	x	x	
Proteção Social Especial	Construir no CREAS um espaço produtivo e acolhedor	Relatórios e reuniões das equipes	Reordenar os serviços, visando qualificação do atendimento, criar fluxos de atendimentos.	x	x	x	x	x		
	Garantir a oferta dos insumos necessários as atividades da equipe de referência	Relatórios e reuniões das equipes	Proporcionar materiais de consumo necessário as atividades	x	x	x	x	x		
	Garantir a conservação, manutenção, adequação do prédio público CREAS	Verificação in loco das estruturas	Manter o prédio em bom estado de conservação, manutenção predial	x	x	x	x	x		
	Oportunizar a oferta de oficinas dos planos de trabalho dos serviços PAEFI e SPSR	Relatórios mensais de atendimento	Ofertar oficinas do PAEFI e SPSR	x	x	x	x	x		
	Potencializar a utilização das ferramentas e sistemas de informação na equipe de referência	Registro das informações em Plano Individual de Acompanhamento	Implantar o Plano Individual de Acompanhamento		x			x		



**MORRETES**  
PREFEITURA DA CIDADE

**Prefeitura Municipal de Morretes**  
**Secretaria Municipal de Ação Social**



Garantir a cobertura do território municipal na busca ativa / visitas domiciliares	Relatórios mensais de atendimento	Implantar protocolo de atendimento / Cronograma de busca ativa e visitas domiciliares	x	x	x	x	x		
Manter equipe de referência e quadro de apoio	Nob-Rh	Manter a equipe mínima e suporte operacional de apoio	x	x	x	x	x		
Oportunizar acolhimento e acompanhamento das mulheres vítimas de violência e implementar a política da Mulher no Município	Relatórios e reuniões das equipes / índice de mulheres vítimas	Ofertar atendimento continuado as mulheres vítimas de violência	x	x	x	x	x		
Oportunizar acolhimento e atendimento das pessoas em Situação de Rua em conformidade com a Política Nacional para PSR.	Relatórios e reuniões das equipes / índice de PSR	Qualificar o atendimento das pessoas em situação de rua, estruturar o serviço de acordo com a Política Nacional	x	x	x	x	x	x	x

PPA – PLANO PLURIANUAL

DETALHAMENTO DAS AÇÕES ESTRATÉGICAS E METAS PARA O PERÍODO 2022-2025
PROTEÇÃO SOCIAL BÁSICA
OBJETIVO: APRIMORAR as ações e serviços relativos à Proteção Social Básica no município de Morretes, com base na Tipificação de Serviços Socioassistenciais do SUAS.
DIRETRIZ: Fortalecer a Proteção Social Básica como espaço de proteção efetiva e prevenção de riscos e vulnerabilidades sociais.

DETALHAMENTO DAS AÇÕES ESTRATÉGICAS E METAS PARA O PERÍODO 2022-2025
PROTEÇÃO SOCIAL ESPECIAL DE MÉDIA COMPLEXIDADE
OBJETIVO: APRIMORAR as ações e serviços relativos à Proteção Social Especial de Média Complexidade no município de Morretes, com base na Tipificação de Serviços Socioassistenciais do SUAS.



**MORRETES**  
PREFEITURA DA CIDADE

**Prefeitura Municipal de Morretes**  
**Secretaria Municipal de Ação Social**



SECRETARIA MUNICIPAL DE

**ASSISTÊNCIA SOCIAL**

Morretes - Paraná

DIRETRIZ: Fortalecer a Proteção Social Especial de Média Complexidade como espaço de proteção, apoio, orientação, e acompanhamento de indivíduos e famílias em situação de ameaça ou direitos violados.

DETALHAMENTO DAS AÇÕES ESTRATÉGICAS E METAS PARA O PERÍODO 2022-2025

GESTÃO DO SUAS

OBJETIVO: APRIMORAR as estratégias de gestão para garantir a execução das ações previstas na Política Municipal de Assistência Social, em todos os níveis de Proteção

DIRETRIZ: Fortalecer a gestão do SUAS a nível municipal

SERVIÇOS	AÇÕES ESTRATÉGICAS	INDICADOR	METAS	PERÍODO				FONTE DE FINANCIAMENTO		
				2022	2023	2024	2025	MUNICIPAL	ESTADUAL	FEDERAL
Gestão	Oportunizar a oferta de capacitação a servidores da atenção básica, especial e da gestão do SUAS	Relatório e reuniões das equipes	Proporcionar capacitação continuada aos servidores quanto as temáticas diversas da Política de Assistência Social	x	x	x	x	x	x	x
	Potencializar a utilização das ferramentas e sistemas de informação na gestão do SUAS	Registro de Informação em Plano Individual de Acompanhamento	Implantar sistema de informação registro	x	x	x	x	x		
	Garantir a oferta dos insumos necessários às atividades da gestão do SUAS	Relatórios de reuniões das equipes	Proporcionar materiais de consumo necessários as atividades	x	x	x	x	x	x	x
	Levantamento das demandas, RMA, relatórios, apontamentos dos índices socioassistenciais	Efetuar o levantamento socioassistencial, rede de atendimento, serviços e programas, conhecer as estruturas públicas	Efetuar o levantamento socioassistencial, rede de atendimento, serviços, e programas, conhecer as estruturas públicas		x	x		x		
	Promover adequação e valorização dos profissionais do SUAS e também parcerias com as entidades	Relatórios de fluxos dos serviços	Promover a integração dos serviços	x	x	x	x	x		





**MORRETES**  
PREFEITURA DA CIDADE

**Prefeitura Municipal de Morretes**  
**Secretaria Municipal de Ação Social**



(Conselho Tutelar, CREAS e CRAS)										
Aprimorar as normativas no que se refere a uma nova forma de cofinanciamento no SUAS	Apontamentos dos RMA, Diagnóstico Sócio Territorial	Mapeamento dos territórios e suas especificidades e análise dos relatórios Mensais de Atendimento	x	x	x	x	x			
Elaborar material de divulgação em parcerias com o Setor de Comunicação com detalhamento dos programas e projetos desenvolvidos pelos equipamentos sociais	Relatórios, monitoramentos e avaliação do nível de informação prestada	Confeccionar Cartilhas orientativas dos Programas Socioassistenciais	x	x	x	x	x			
Articular junto a associação de moradores e entidades não governamentais para divulgação das atividades de cada órgão assistencial	Fluxo de encaminhamento	Aprimorar a relação dos serviços referenciados, divulgação dos serviços socioassistenciais	x	x	x	x	X			
Melhorar o acesso ao transporte público, possibilitando o acesso do usuário aos serviços	Relatórios dos equipamentos públicos	Oportunizar programas de isenção tarifária a grupos específicos, Passe Livre, entre outros	x	x	x	x	x			
Realizar reuniões periódicas com os diferentes setores, intensificar a busca ativa	Levantamentos das demandas, RMA, relatórios apontamentos dos índices socioassistenciais.	Ampliar a oferta de Programas Serviços Socioassistenciais através de busca ativa.	x	x	x	x	x			
Participar intensivamente do planejamento das ações intersectoriais de enfrentamento nos contextos de desastres e emergências diversas com atuação junto a outras políticas e setores, resguardando a	Monitoramento e Avaliação da capacidade de resposta imediata	Criar Plano de Ação da Secretaria para atendimento de Calamidade Pública	x	x	x	x	x			



**MORRETES**  
PREFEITURA DA CIDADE

**Prefeitura Municipal de Morretes**  
**Secretaria Municipal de Ação Social**



	sua especificidade.										
	Garantir a segurança de renda como estratégia de enfrentamento à pobreza e acesso às necessidades sociais básicas, com adoção de contínua valorização dos benefícios do Programa Bolsa Família	Manutenção dos beneficiários e ampliação da oferta conforme listagem gerada no SIGPBF	Priorizar os beneficiários do Programa Bolsa Família, visando a superação da pobreza								
	Oportunizar a oferta de capacitação a servidores da atenção básica, especial e da gestão do SUAS	Relatórios e reunião das equipes	Proporcionar capacitação continuada aos servidores, quanto as temáticas diversas da Política de Assistência Social								
	Potencializar a utilização das ferramentas e sistemas de informações na gestão do SUAS	Registro das informações em Plano Individual de Acompanhamento	Implantar sistema de informação registro	x	x	x	x	x			
	Garantir a oferta dos insumos necessários às atividades da gestão do SUAS	Relatórios e reuniões das equipes	Proporcionar materiais de consumo necessários as atividades								
	Elaborar Diagnóstico Socioterritorial	Levantamento das demandas RMA, relatórios, apontamentos dos índices socioassistenciais	Efetuar o levantamento socioassistencial, rede de atendimento, serviços e programas, conhecer as estruturas públicas								
	Promover adequação e valorização dos profissionais do SUAS e também parcerias com as entidades (Conselho Tutelas, CREAS e CRAS)	Relatórios de fluxos dos serviços	Promover a integração dos serviços								
	Aprimorar as normativas no que	Apontamentos dos RMA,	Mapeamento dos territórios e suas								



**MORRETES**  
PREFEITURA DA CIDADE

**Prefeitura Municipal de Morretes**  
**Secretaria Municipal de Ação Social**



se refere a uma nova forma de cofinanciamento no SUAS, revisando as normativas de modo a considerar na regulação as diversas especificidades de públicos e territórios, na perspectiva da garantia dos direitos socioassistenciais	Diagnóstico Socio Territorial	especificidades e análise dos relatórios Mensais de Atendimentos								
Capacitação juntos aos conselhos municipais a fim de fortalecer a participação e o controle social	Efetiva participação dos conselheiros	Capacitar os conselheiros quanto ao seu papel social, fortalecimento da entidade a qual representa, e incentivar a participação da mesma								
Promover cursos de capacitação para as equipes qualificando-as para áreas setoriais	Relatórios Mensais de Atendimento	Ofertar cursos de capacitação em 100% das representações de conselheiros e entidades constituídas								
Ampliar as equipes técnicas a nível municipal	***	***								
Disponibilizar recursos para atendimento da rede socioassistencial	aumento da capacidade de oferta dos serviços, através de relatórios sociais	Oportunizar instrumentos de trabalho adequado, materiais de consumo								
Estabelecer um percentual fixo de 10% da arrecadação de impostos à assistência social	arrecadação municipal	Aumentar a arrecadação para cofinanciamentos de programas, serviços e benefícios socioassistenciais								
Avaliar as deliberações realizadas nas conferências anteriores, referente ao controle social,	relatórios das conferências	Realizar análise das deliberações das últimas Conferências								



**MORRETES**  
PREFEITURA DA CIDADE

**Prefeitura Municipal de Morretes**  
**Secretaria Municipal de Ação Social**



	possibilitando avaliação sócio diagnóstica atualizada, referente a demanda									
	Garantir a continuidade de repasse dos recursos, independente de mudança de governo	relatório financeiro	Ofertar serviços continuados							
	Implantar o SUAS na sua totalidade, garantindo o comprometimento e esforço, recursos humanos e financeiros como equipamentos voltados a promoção e adequação nas mudanças necessárias para garantia dos direitos sociais	relatório de gestão	Efetivar a gestão plena do SUAS: manutenção dos recursos humanos, recursos financeiros e equipamentos							
	Estruturar os serviços da gestão descentralizada do SUAS com atenção aos sistemas de informação, a vigilância socioassistencial e as geotecnologias	gerenciador de sistemas	Implantar efetivamente a gestão municipal do SUAS							
	Implantar capacitação continuada	relatório de gestão	Realizar capacitações continuadas, qualificar a oferta dos serviços							
	Informatizar as informações dos serviços socioassistenciais, programas, benefícios	relatório de gestão	Implantar sistema de registro de informações							
	Proporcionas espaço adequado, que atenda as especificações visuais	relatório de gestão	Implantar espaço adequado de gestão							
	Garantir a equipe mínima referenciada a	Nob-Rh	Garantir a equipe mínima nos							



**MORRETES**  
PREFEITURA DA CIDADE

**Prefeitura Municipal de Morretes**  
**Secretaria Municipal de Ação Social**



	todos os equipamentos do SUAS		equipamentos sociais							
	Referenciar a agência do trabalhador e o Fomento Paraná	relatório de gestão	Garantir a efetividade nos fluxos de encaminhamentos dos equipamentos à unidade da Agência do Trabalhador e Fomento Paraná							
	Articular projetos da Política de Habitação de interesse social	Déficit habitacional	Incentivar a busca de programas habitacionais							

DETALHAMENTO DAS AÇÕES ESTRATÉGICAS E METAS PARA O PERÍODO 2022-2025										
GESTÃO DO SUAS										
OBJETIVO: Apoiar os conselhos enquanto instâncias deliberativas, de caráter permanente e composição paritária entre governo e sociedade civil, como forma de democratizar a gestão.										
DIRETRIZ: Fortalecer o controle social do SUAS.										
SERVIÇOS	AÇÕES ESTRATÉGICAS	INDICADOR	METAS	PERÍODO				FONTE DE FINANCIAMENTO		
				2022	2023	2024	2025	MUNICIPAL	ESTADUAL	FEDERAL
Controle Social	Estruturar os serviços de apoio ao funcionamento das instâncias de participação	relatório de controle social	Garantir efetivo de recursos humanos e estrutura para o controle social							
	Manter a estrutura e proporcionar melhorias estruturais a cada dos conselhos	relatório de controle social	Ofertar suporte a casa dos conselhos para manutenção do controle social							
	Proporcionar capacitação aos conselhos de direitos	relatório de controle social	Estabelecer cronograma de capacitação							
	Oportunizar estrutura humana para condução dos conselhos municipais	relatório de controle social	Manutenção de recurso humano suporte a casa dos conselhos							
	Articular o funcionamento do Conselho do Idoso e desenvolver projeto de atenção do idoso	relatório da política do idoso do município	Implantar projetos de atenção ao idoso							



**MORRETES**  
PREFEITURA DA CIDADE

**Prefeitura Municipal de Morretes**  
**Secretaria Municipal de Ação Social**



	Manter ativo o Conselho do Trabalho e Fundo de Amparo ao Trabalhador	relatório da política do trabalho e amparo ao trabalhador	Oferecer suporte à política do trabalho, visando a captação de recursos e sua manutenção							
	Promover serviços destinados a Pessoa com Deficiência e Idoso no domicílio	relatório de serviços /RMA	Implantar serviços continuados de acompanhamentos da pessoa Idosa e PCD no domicílio							
	Promover ações de cidadania	relatório de serviços /RMA	Promover ações de cidadania e inclusão social							





**Prefeitura Municipal de Morretes**  
**Secretaria Municipal de Ação Social**



**REFERÊNCIA BIBLIOGRAFICA**

- <https://tvci.com.br/turismo/neste-dia-31-de-outubro-e-celebrado-os-288-anos-de-morretes>  
<https://pt.wikipedia.org/wiki/Morretes> <https://cidades.ibge.gov.br/brasil/pr/morretes/panorama>  
[https://mds.gov.br/webarquivos/MDS/2\\_Acoes\\_e\\_Programas/Cadastro\\_Unico/Cartilha/Cartilha\\_Cadastro\\_Unico\\_Digital.pdf](https://mds.gov.br/webarquivos/MDS/2_Acoes_e_Programas/Cadastro_Unico/Cartilha/Cartilha_Cadastro_Unico_Digital.pdf)  
MC, Secretaria Nacional de Renda e Cidadania – SENARC MC, Secretaria Nacional de Renda e Cidadania – SENARC (Informações sujeitas a alteração).}
- BOURDIEU, P. *A economia das trocas simbólicas*. São Paulo: Perspectiva, 1987.
- BOURDIEU, P. *Coisas ditas*. São Paulo: Brasiliense, 1990.
- BOURDIEU, P. *Poder simbólico*. Lisboa: Bertrand, 1989.
- BRASIL. Ministério da Educação. Instituto Nacional de Estudos e Pesquisas Educacionais. *Glossário de termos, variáveis e indicadores educacionais*. Disponível em: <<http://www.edudatabrasil.inep.gov.br>>. Acesso em: 16 maio 2010.
- <https://www.scielo.br/j/tes/a/BbMvGb85MHSRcsWPK7wwRkB/#:~:text=os%20determinantes%20e%20os%20condicionantes,Secretaria%20Estadual%20de%20Sa%C3%BAde>.
- <https://aplicacoes.cidadania.gov.br/ri/pbfcad/relatorio-completo.html>
- <https://legisjet.com.br/conteudo/federal/legislacao-diversas/decreto-n-3-909-de-24-de-janeiro-de-2020-doe-de-24-01-2020-2/>.
- Programa Estadual de Transferência de Renda - Comida Boa | Secretaria do Desenvolvimento Social e Família
- [www.gov.br/antt/pt-br/assuntos/passageiros/passageiros-rodoviaros/passe-livre](http://www.gov.br/antt/pt-br/assuntos/passageiros/passageiros-rodoviaros/passe-livre) ,
- <https://primeirainfanciaprimeiro.fmcsv.org.br/municipios/morretes-pr/>
- [https://www.planalto.gov.br/ccivil\\_03/Constituicao/Constituicao.htm](https://www.planalto.gov.br/ccivil_03/Constituicao/Constituicao.htm).
- <https://www.desenvolvimentosocial.pr.gov.br/ComidaBoa>